



Public Relations
"HATOGAYA"

No.650
平成23年

広報

7

2011

はとがや

今月の主な内容

- ▷ 使用電力を削減しよう…………… 2
- ▷ はとがや夢フェスタ…………… 3
- ▷ 夏の歩行者天国…………… 4
- ▷ 市議会から…………… 4
- ▷ 人権について考えよう…………… 5
- ▷ 平和事業を開催…………… 5
- ▷ お知らせ・施設だより…………… 6・7
- ▷ 健康はみずからの手で…………… 8・9
 ゴミ収集日程、各種無料相談、日曜・祝日当番医
- ▷ みんなのページ…………… 10・11
- ▷ 図書館…………… 13
- ▷ フォトニュース…………… 14・15



危険な所はないか？

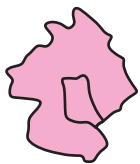

10月11日

鳩ヶ谷市は川口市と
合併します

6月4日（土）、「まちなみ防災フェア」が行われました。参加者はチームに分かれ市内を歩き、手作りの「防災マップ」を作成。消火栓等の場所や地震等で危険な建物、歩いて感じたことなどを発表し合いました。

また、「避難所等の設置を行政に頼らずできるようマニュアル作りを」などの提案もされていました。

放射線量の測定結果について、ホームページで公表しています。

目標

15%

使用電力を削減しよう

この夏の電力危機に向けて

夏の電力需要のピークである7月～8月は、電力不足が予想されます。

政府の電力需給緊急対策本部では、電力需要を15%減らす目標が示され、また、契約電力500kw以上の大口需要家に対しては、電力使用制限が発動されました。

このことから市では「節電計画2011」を定めました。市民・事業者・行政が一体となり、昨年の電力より15%削減を目標に、節電対策に取り組みましょう。

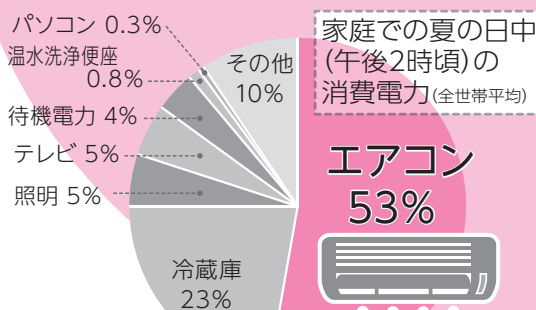

出典:資源エネルギー庁推計
※数値は最大需要発生日を想定
※細数処理の関係で合計は100%になりません

各家庭でも電気の使い方を見直しましょう

無理せず節電～熱中症に注意～

梅雨明けで急に暑くなる日は、注意が必要です。また、高齢者の方は室内でも熱中症になることがあります。エアコンを適切に使いながら、のどが渇く前にこまめに水分補給をしましょう。



市役所でも節電に努めています

市役所庁舎で節電をした結果、4月10日～5月9日の昨年と比較し、一戸建て住宅約50戸分(※1)に相当する電力量が削減できました。引き続き、庁舎での節電に努めますので、皆様のご理解をお願いします。

【市役所庁舎で節電した結果】

測定・比較した期間	使用電力量
3月10日～4月9日	22年 83,448 kWh
	23年 56,078 kWh
削減量	27,370 kWh
削減率	3割削減 32.8%
4月10日～5月9日	22年 65,472 kWh
	23年 50,585 kWh
削減量	14,887 kWh
削減率	2割削減 22.7%

【市役所で行っている主な節電対策】

- 空調の室温28度設定
- 不必要な照明等の消灯(照明の間引きを含む)
- パソコンの昼休みの消灯および省エネモードの設定推進
- 職員のエレベーター使用の抑制
- 節電推進担当の配置
- 職員等におけるクールビズの実施
- エレベーター及び自動ドアの一部停止

節電の取り組みへご参加・ご利用ください

7月7日は「埼玉県節電の日」

埼玉県は、7月7日のクールアース・デーを「埼玉県節電の日」と定めました。この夏の節電を市民・事業者・行政が一体となった県民活動にしましょう。

問合せ 総合政策課・内線2422

鳩ヶ谷市打ち水事業
鳩ヶ谷の温度を1度下げよう

雨水や風呂の余り湯等を使って、自宅の庭や歩道に「打ち水」をしませんか。市でも、次の日程で打ち水を行いますので、市内一斉に打ち水をして、鳩ヶ谷の温度を下げましょう。

市内一斉打ち水

▼7月23日(土)、8月7日・21日の日曜の3回
午後4時30分～5時
※雨天翌週順延

▼7月23日(土)、正午から午後4時まで、はとがや夢フェスタ南鳩ヶ谷会場で実施

問合せ 第3回鳩ヶ谷市環境市民会議(環境対策課)・内線3425

環境学習工作

簡単な百葉箱を作ってみなで気温を測ろう。作成した簡易百葉箱を使用して、自宅や近隣箇所での打ち水事業前後の気温の変化を測定し集計します。

日時 7月9日(土) 午前10時～11時半

場所 中央公民館 講師 肥留間広幸氏(第3回環境市民会議)

対象 市内一斉打ち水に参加できる小学生20人(先着順)

申込み 7月8日(金)までに環境対策課へ

新エネルギー活用システム設置費補助

補助内容 住宅用太陽光発電システム(1kw以上) 23件/1システム10万円、ガスレンジエネレーションシステムまたは燃料電池コージェネレーションシステム4件/1システム5万円

申込み 要綱をご覧ください

申し込み 要綱をご覧ください

※詳細はお問い合わせください

問合せ 環境対策課・内線3421、3425

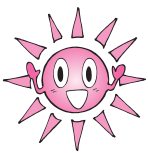

※1 削減できた電力量14,887kwhを、一戸建て住宅の標準的な使用電力量300kwh/月で除した数値

合併 & 埼玉高速鉄道開業10周年記念



夢

フェスタ

7/23 土

鳩ヶ谷駅および南鳩ヶ谷駅周辺で
午前9時～午後4時（南鳩ヶ谷駅は正午から）

鳩ヶ谷駅会場 合併記念講演

小惑星探査機「はやぶさ」の挑戦
午前10時～11時30分
市民センター多目的ホール



西山和孝氏
(写真提供 JAXA)

講師 西山和孝氏
(JAXA「はやぶさプロジェクト」スーパーバイザー)

イラスト：小惑星イトカワに接近する「はやぶさ」
(提供 池下章裕氏)

対象 小学校高学年のお子さんおよび一般の方
申込み 整理券（お一人様1枚）が必要です。7月20日（水）午前9時から市役所5階総合政策課で配布します。（先着順）
※市内各小学校へ事前に優先配布しますので数に限りがあります。予めご了承ください。

鳩ヶ谷市は川口市と 合併します

合併期日は

10月11日

今年10周年を迎えた埼玉高速鉄道とともに、鳩ヶ谷は発展を続けます



鳩ヶ谷懐古展 午前9時～午後4時 市民センター1階

昔の写真だけでなく、広報作成のためなどに市が撮影した写真を展示します。
※12ページに写真募集記事を掲載



ゲームやグルメがいっぱい

南鳩ヶ谷駅会場 (東口駅前広場)

正午～午後4時

- ・こども夢フェスタ（ゲームコーナー、飲食販売等）
- ・B級グルメ、名産品販売（鳩ヶ谷・川口）など

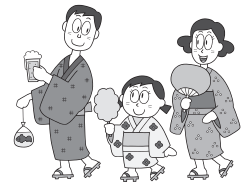

東日本大震災復興支援として、被災地応援特産品販売や義援金活動も行います。



会場へお越しの際は、駐車場のご用意はありませんので、公共交通機関をご利用ください。

主催 鳩ヶ谷市
協力 川口市・埼玉高速鉄道株式会社
問合せ 総合政策課合併担当・内線2321、2322

社会福祉協議会が合併します

川口市との合併へのうごき⑰



鳩ヶ谷市と川口市の合併を踏まえ、5月9日（月）、両市の社会福祉協議会の合併協定調印式が青木会館で開催されました。

調印式では、鳩ヶ谷市社会福祉協議会会長（木下鳩ヶ谷市長）と川口市社会福祉協議会会長（岡村川口市市長）が、合併協定書および合併契約書に署名・調印され、両市社会福祉協議会の合併協定が締結されました。

5月31日（火）に埼玉県知事へ合併認可申請書の提出を終え、合併手続きを進めて、11月1日（火）に新しい川口市社会福祉協議会が誕生します。

問合せ 社会福祉協議会 ☎285-2050

日光御成道バス通り

7月17日(日) 正午～午後6時

夏の歩行者天国

市内の夏の風物詩ともいえる日光御成道「歩行者天国」実施に伴う交通規制に、皆様のご協力をお願いします。
問合せ 環境対策課・内線3422

夏の交通事故防止運動

7月15日(金)から24日(日)まで

夏の解放感や暑さ、行楽による疲労などから起こる交通事故を防止しましょう。

問合せ 環境対策課・内線3422

重点目標(鳩ヶ谷市)

- 自転車利用者の安全運転の推進
- 子ども・高齢者の交通事故防止



重点目標(県下統一目標)

- 子どもと高齢者の交通事故防止
- 自転車・バイク乗用中の交通事故防止
- 飲酒運転の根絶

交通規制区域 県道さいたま鳩ヶ谷線(旧国道122号)の桜町1丁目・浦寺交差点～坂下町3丁目・第2産業道路交差点

《交通規制&バス路線変更図》

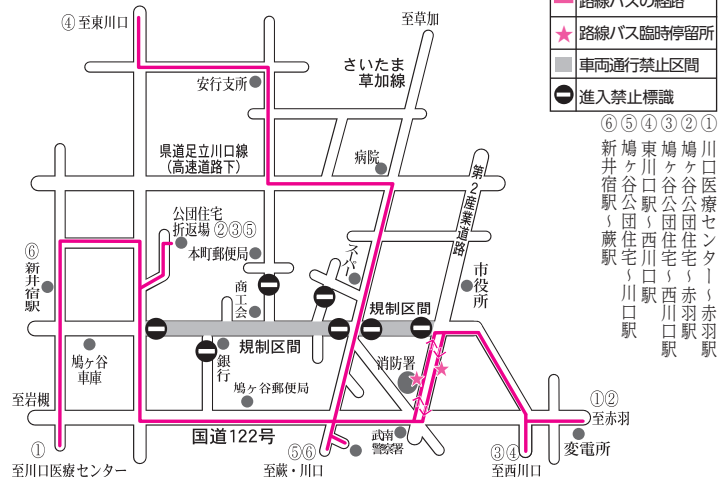

昨年からのバスに伴う臨時バス停の位置が変更になりました。122号線にはバスは停車しません。消防署(南側・第2産業道路側)に停車します。

毎日を健康に楽しく過ごすために

健康運動教室

場所	日程および定員
サンスポーツセンター	8月16日～10月18日の火曜、計10回、午前10時～11時30分、定員30人
西公民館	8月23日～11月8日の火曜、計10回、午後2時～3時30分、定員45人
市民センター	8月18日～10月20日の木曜、計10回、午後2時～3時30分、定員25人

対象 65歳以上で簡単な運動ができる方
申込み 7月25日(月)～8月3日(水)、高齢者支援課窓口または電話で。(新規の方優先、定員を超えた場合抽選)
問合せ 高齢者支援課・内線3712

情報公開・個人情報保護制度運用状況(平成22年度)

● **情報公開制度**(件数は文書数)
請求・申出件数 35件
(公開13件、部分公開27件、非公開(文書不存在を含む)3件、取下げ1件)
※請求件数の実施機関別内訳
・市長部局: 32件
・教育委員会: 12件
● **個人情報保護制度**
開示請求 2件(部分開示)
運用状況は、市役所2階市民相談・情報公開センターで閲覧できます。
問合せ 市民課・内線6221

情報公開制度の内訳

区分	人数
市内に住所を有する者	5人
市内に事務所または事業所を有する個人および法人その他の団体	0人
市内の事務所または事業所に勤務する者	0人
公文書の公開を必要とする理由を明記できるもの	30人
合計	35人

市議会から

23年第3回鳩ヶ谷市議会定例会が、6月7日から22日まで市役所議場で開かれ、市長提出12議案、議員提出5議案などが審議され、議員提出3議案を除き、可決・承認されました。

● **人権擁護委員**
23年9月30日に任期満了となる人権擁護委員に、山野晃一郎氏(里)、浅野伸子氏(南4)が推薦されました。

● **可決された市長提出議案**
▽専決処分承認(22年度一般会計補正予算(第6号)、公共下水道事業特別会計補正予算(第4号)、老人保健特別会計補正予算(第2号))
▽23年

度一般会計、特別会計(国民健康保険・介護保険)、上水道事業会計補正予算(第1号)
▽市税条例の一部改正▽桜町排水区浸水対策貯留管工事請負契約の締結▽辻ポンプ場建設基礎杭工事請負契約の締結▽高規格救急自動車の購入契約の締結▽市道路線の廃止

● **可決された議員提出議案**
▽被災者支援法の抜本的拡充を求める意見書▽国庫負担の増額で介護保険制度の拡充を求める意見書

● **一般質問の内容**
6月16日(木)
●金子幸弘議員(日本共産党) ①放射線測定 ②防災公園 ③学校のエコ改修 ④奥田智子議員(日本共産党) ①保育問題 ②野崎一則議員(市民

クラブ) ①財政問題 ②安心安全なまちづくり
●6月17日(金)
●豊原美代子議員(日本共産党) ①国民健康保険問題 ②介護保険問題 ③防災対策と学校給食問題 ④野崎浩伸議員(日本共産党) ①消防問題 ②環境問題 ③安田茂議員(市民クラブ) ①鳩ヶ谷の環境計画 ②継続すべき鳩ヶ谷の歴史・文化 ③合併後の商工業の活性化 ④子どもたちの安全・安心
●6月20日(月)
●玉井恵章議員(市民クラブ) ①防災問題 ②市民プール ③市内施設の老朽化問題 ④岩井定一議員(無所属) ①合併に伴う職員の人事 ②関由紀夫議員(公明党) ①環境問題 ②防災問題

人権について考えよう

ひとりひとりが明日を創る

申込み・問合せ 生涯学習課・内線5325

人権標語を募集

市・市教育委員会・市人権教育推進協議会では、平成23年度人権標語を市民の皆さんから募集します。

応募された作品は選考のうえ、人権啓発資料などに活用させていただきます。

テーマ 広く市民の人権意識を啓発するもの

応募方法 8月10日(水)までに、はがきで(1人2点以内。市内在住の者に限り)

※著作権は主催者に帰属
提出先 〒334-8511

三ツ和1-14-3市人権教育推進協議会(生涯学習課内)

人権問題学習講座

日時 7月23日(土) 午前10時～午後3時(昼休み1時間含む)

場所 鳩ヶ谷高等学校

内容 インターネットの上手な利用方法、パソコン操作、インターネットの仕組みや利用方法、実際の人権問題やトラブルについて、これから始めて、これからはじめようとする方にかりやすく学習します。



第17回人権学習フォーラム

日時 8月6日(土) 午前10時～正午

場所 西公民館

講師 松居和氏(音楽プロデューサー、尺八奏者、前埼玉県教育委員会委員長)

内容 「子育てが育む絆」～親心が社会の信頼関係を支える～

対象 市内在住の勤者100人

費用 無料

申込み 7月4日(月)から窓口または電話で

第25回人権展

日時 8月2日(火)～6日(土) 午前8時半～午後5時※2日(火)は正午から、6日(土)は正午まで

場所 西公民館

内容 写真パネルの展示(財人権教育啓発推進センター所有)「児童労働のない世界へ」「人権マンガパネル」ぐらぐらもりのおばけ

うんどう教室

2011市民健康づくり事業
～楽しくみんなで健康づくり～

全身のびのび運動などで生活習慣病の予防をしませんか。普段着で参加できます。事前の申込みは不要です。直接会場へお越しください。(各教室とも約1時間)



場所	日程および受付時間	雨天時の場所
台公園	7月13日(水) 午後1時45分～2時	三ツ和2丁目集会所
仮称「里第5公園」	7月8日(金) 午前10時15分～10時30分	西公民館
前田東公園	7月11日、25日の月曜 午前10時15分～10時30分	南4丁目集会所
だんだん公園東	7月25日(月) 午後1時45分～2時	コンフォール東鳩ヶ谷集会所

平和を祈念して

～平和事業を開催～



◆戦没者追悼式

第2次世界大戦において戦死した方や、空襲や原子爆弾投下等で亡くなった方々を追悼し、平和を祈念する追悼式を実施します。

日時 8月7日(日) 午前10時から

場所 市役所2階市民フォーラム

◆平和展

市民の皆さんに平和への関心を高めていただくため、平和展を開催します。この機会に平和の大切さを再確認しませんか。

日時 8月7日(日)～12日(金)

場所 市役所1階エントランスホール

問合せ 庶務・危機管理課・内線2241

健康まつり

心と体の健康づくり

日時 7月24日(日) 午前9時30分～正午
場所 市役所
内容 入場無料

- メンタルヘルス講演会(10時～11時)
「そんな感じでいいんじゃない?」
(講師:藤臣柊子氏(漫画家・エッセイスト))
人は誰でもストレスを感じながら生きているものです。でも、頑張りすぎないことも大切です。「無理に動かなくてもいいよ」と問いかけてみてはいかがですか?
- ストレッチ体操(11時～11時30分)
- 健康相談・血圧測定
- 健診結果の見かたコーナー
- 血糖値測定 など



問合せ 健康づくり推進課・内線3021

サイレン吹鳴のお知らせ

今年、広島・長崎への原爆投下および終戦から66年を迎えます。市では、犠牲となられた方々の冥福をお祈りし、次の日程でサイレンを1分間鳴らします。皆さんのご賛同とご協力をお願いします。

サイレンを鳴らす日時

- 8月6日(土) 午前8時15分から
- 9日(火) 午前11時2分から
- 15日(月) 正午から

問合せ 庶務・危機管理課 内線2241

7月1日は「更生保護の日」
 第61回社会を明るくする運動は、すべての国民が、犯罪や非行のない明るい社会を築こうとするものです。

7月の強調月間には、全国的にさまざまな運動が行われます。

問合せ 生活支援課・内線35223

お知らせ

国民健康保険税・市税 夜間・休日納税相談



国民健康保険税および市税の納税相談を行います。(認印を持参してください)併せて、平日の日に中金融機関や市役所で納税できない方のために、納税窓口も開設します。

また、国保の異動届出のうち、一部の受付業務も行っていきますので、事前に国保年金課にお問い合わせのうえお越しください。

日時 ●夜間 7月12日(火) 午後5時～8時
 ●休日 7月16日(土) 午前9時～午後4時

場所 市役所1階国保年金課窓口および納税課窓口

問合せ 国保年金課・内線3221～3223、納税課・

内線2731～2733

国民年金保険料 多段階免除制度

経済的な理由や災害等により保険料を納めることが困難なときは、申請し承認されると保険料が免除されます。被保険者の方の負担能力に対応できるように段階的に免除基準を設定し、納付しやすい環境づくりを行っています。

免除の対象は、本人・配偶者・世帯主の前年の所得がそれぞれ免除基準以下の場合です。天災や失業等の理由による申請もできます。その際は、公的機関で発行する証明書等を添付してください。

申請は毎年必要ですが、全額免除・納付猶予に該当する場合は、希望により翌年手続きをしなくても継続申請できる制度があります。

問合せ 市国保年金課・内線3225、浦和年金事務所 048・831・1278

第3回環境講習会

●夏の湧水公園観察会～水辺の生きものの不思議～

日時 7月30日(土) 午前9時半～正午(集合はふれあいプラザさくら)

内容 ふれあいプラザさくらで研修後、桜町湧水公園へ移動し、水辺の生きものの不思議について学びます。顕微鏡を使った観察や水辺の生きものの住みかづくりを体験し

ます。

講師 はとがやに里山を作る会会員

対象 小学生以上15人(小学1～4年生は保護者同伴)

申込み 7月25日(月)までに環境対策課窓口で

問合せ 同課・内線3425

キャンプ用テント 貸出します

期間 8月31日(水)まで

内容 テント(8人用・6人用・5人用・4人用)、コップフェル(調理器具、6～8人用) ※費用は無料、数に限りがあります。

申込み・問合せ 自治振興課・内線5523

日本語ボランティア 養成講座

日時 8月1日(月)・2日(火)・8日(月)・9日(火)、全4回、午後1時～4時半

場所 ふれあいプラザさくら

講師 松尾恭子氏(国際日本語普及協会専属講師)

定員 20人

農業体験交流会 (第2回目)

日時 8月6日(土)

場所 群馬県みどり市

内容 とうもろこしもぎ、葉生姜取りなど(変更あり)

交通 中型バス(自家用車

で現地集合も可)

対象 市内在住の2人以上のグループ33人

参加費 小学生以上1人2500円、小学生未満1人500円

申込み 申請書に参加者全員住所、氏名、年齢、電話番号を記入し、7月11日(月)～22日(金)に自治振興課窓口へ(定員締め切り)

問合せ 同課・内線5522

消費生活展

日時 7月5日(火)～8日(金) 午前9時～午後4時

場所 市役所1階エントランスホール

内容

- 消費生活パネル展
- クイズラリー(賢い消費者となるためのクイズ)
- 計量ゲーム(はかりを使用して行うゲーム)

問合せ 産業振興課・内線3332

食品安全セミナー

日時 7月13日(水) 午後2時～4時

場所 市役所2階市民フォーラム

内容 ミネラル摂取でできる健康づくりと放射能対策

講師 中戸川貢氏(NPO法人食品と暮らしの安全基金)

定員 50人(費用無料)

申込み 産業振興課へ電話・FAXまたはEメールで

問合せ 産業振興課・内線3

332、☎285・1108、Eメールsangyo-shouhi@city.hatogaya.saitama.jp

環境美化活動 パネル展

環境美化推進員や市内中学校、はとがや☆パートナーの美化活動などの写真を展示します。

日時 ①7月22日(金)～29日(金)、②7月29日(金)～8月5日(金) ※最終日はいずれも午後3時まで

場所 ①南鳩ヶ谷駅改札通路、②鳩ヶ谷駅東口改札通路

問合せ 環境対策課・内線3425

チャレンジ! フライングディスク

日時 8月1日(月)、3日(水)、5日(金)、8日(月)、10日(水)、全5回、午後5時～7時

場所 辻小学校校庭(雨天時は体育館)

講師 日本フライングディスク協会インストラクター

対象 小学生以上の市内在住在勤在学者

参加費 500円

申込み 7月4日(月)から生涯学習課へ電話・FAX、Eメール、窓口で

問合せ 生涯学習課・内線5426



永年勤続者表彰

期日 9月16日(金)
場所 ふれあいプラザさくら
対象 ●永年勤続者 11月31日までに勤続年数が10年・20年・30年・40年以上に達する見込みの方、●障害者従業員 11月31日までに勤続年数が3年に達する見込みの方
申込み 産業振興課へ7月22日(金)までに申請書を提出
問合せ 産業振興課・内線3332

労働講座

日時 7月22日(金) 午後6時半～8時
場所 市役所2階市民フォーラム
内容 自分らしく働くために
講師 藪本雅子氏(元日本テレビアナウンサー)
対象 労使および一般市民50人
費用 無料
申込み 産業振興課へ電話・FAXまたはEメールで
問合せ 産業振興課・内線3332、☎2885・1108、Eメール sangyo-shouhi@city.hatogaya.saitama.jp

施設だより

南はくとびあ

☎2833・9333
日時 7月30日(土) 午前

10時～正午
内容 割り箸を使って壁飾りを作ります
対象 小学生と概ね65歳以上の方20人
申込み 7月15日(金) 午前10時から電話で
☎2833・3552

◆特別展「鳩ヶ谷の市宝」指定文化財と出土品で見る鳩ヶ谷の歴史」
日時 7月9日(土)～31日(日) 午前9時～午後4時半
展示内容
●原始・古代 浦寺遺跡出土の石器、前田字六反畑第1遺跡出土の井戸杵・墨書土器等
●中世 地藏院の不動明王立像(写真)、板碑、鰐口等
●近世 日光御成道絵図、鳩ヶ谷宿の絵図・古文書等
●民俗 絵馬、八幡木ばやしの神楽面・衣装等
休館日 11日(月)、19日(火)、25日(月)

◆文化財講座「幻の武州鉄道」
日時 7月16日(土) 午後1時半～3時半
内容 蓮田～神根間が開通するも昭和13年に廃止された幻の鉄道の歴史
講師 飯山實氏(武州鉄道研究者)
定員 40人
申込み 7月5日(火) から

中央公民館

窓口または電話で
☎2855・1688
各教室とも費用は無料、申込みは7月8日(金) 午前9時から窓口または電話で。

健康教室(第1回)

日時 7月23日(土) 午後1時30分～3時
対象 概ね60歳以上の方
内容 体力に自信がない、普段運動をしない、運動や認知症予防に興味があるがやり方がわからない方のために、講義と運動を行います。
講師 中村裕美氏(埼玉県立大学講師)
持ち物 新聞紙1日分、輪ゴム3本(履きなれた運動靴とズボンで参加してください)

健康教室(第2回)

日時 7月30日(土) 午後1時30分～3時
対象 成人
内容 落語会「いきがい作りで健康作り」
講師 柳家喬の字氏(落語家・柳家一門)

子育てひろば ポッポ♡

☎2877・4611

※申込みは随時電話で
◆キッズ布ぞうり講習
日時 7月20日(水) 午前9時45分～正午
対象 市内在住在勤者
◆あそぼう会
日時 7月22日(金) 午前

子育て支援センター(里保育所内)

☎2866・6350
申込みは7月15日(金) 午前9時から電話で。
◆2歳児講座
日時 8月2日(火) 午後9時～11時半
対象 2歳児と保護者10組程度
◆ひよこクラブ(6～7か月児と保護者の交流・ベビーマッサージ)
日時 8月26日(金) 午前10時～11時半
◆ぺんぎんクラブ(1歳児と保護者の交流)

南公民館 休館のお知らせ

8月1日(月)～9月30日(金)の2ヶ月間、耐震補強工事のため、全館休館となります。皆様のご理解ご協力をお願いします。
問合せ 中央公民館 ☎85・1688

あひるクラブ(2歳児と保護者の交流)

日時 8月10日(水) 午前9時半～11時半
◆公立保育所のあそぼう会
各保育所とも午前9時半～11時、対象者は乳幼児と保護者、7月15日(金) 午前9時から各保育所へ電話で。
◆桜保育所 ☎281・3942
◆南保育所 ☎283・4001
◆三ツ和保育所 ☎281・3018
◆里保育所 ☎286・6350
◆公立保育所園庭開放「ほっとひろば」
申込みは不要です。詳細は各保育所へお問い合わせください。

ウェルカムBaby (両親学級)

とき ①7月15日(金) = 受付は9:45~10:00、妊娠中の体や栄養のお話と調理実習、②29日(金) = 受付は12:45~13:00、歯科検診、先輩ママとの交流会、妊婦体操とヨガ(動きやすい服装でご参加ください)

持ち物 母子健康手帳、筆記用具(15日はエプロンと三角巾)

申込み 電話で(定員40人)

川口保健所からのお知らせ ☎262-6111

◆生肉の食中毒に気をつけよう

飲食店で食肉を生食したことによる食中毒事件が発生し、死亡例が報告されています。生肉には、食中毒の原因となる細菌がついていることがあり、火を通さずに食べると食中毒になってしまうことがあります。特に子どもや高齢者など、抵抗力の弱い方には、食肉やレバーは生では食べないように、また、食べさせないようにしましょう。

●食肉による食中毒を予防するには

- ①生肉を食べない
新鮮でも生食は危険。ユッケ、レバ刺しなどは食べないようにする。
- ②肉はしっかり焼く
ピンク色の部分がなくなるまで、中心部までしっかり火を通す。
- ③保存温度に気をつける
肉は冷蔵庫や冷凍庫で、密閉容器などに入れて保管する。
- ④洗浄・消毒する
肉をさわった後はよく手を洗い、調理器具もよく洗って消毒する。

指定給水装置工事事業者当番日程

(有)池田ポンプ店	281-3522	7/1	10	19	28
(株)蓮沼水道	281-2863	2	11	20	29
(株)中島水道	281-1140	3	12	21	30
(有)渡辺水道工業所	281-3540	4	13	22	31
(株)此川水道	281-0374	5	14	23	8/1
織江水道工事店	281-6669	6	15	24	2
(有)石塚設備工業	283-7170	7	16	25	3
小峰設備	285-2018	8	17	26	4
(有)吉沢設備	284-7799	9	18	27	5

一般ごみ・資源ごみ(びん・かん等)・有害ごみ収集日程

収集地区	一般ごみ	プラスチック製容器包装	びん・かん	ペットボトル	古紙類 紙パック 繊維類 紙容器包装	金属類 有害ごみ
	週2回	週1回	月2回	月2回	月1回	月2回
桜町1・2丁目、コンフォール西	月・木曜	火曜	第1・3水曜	第1・3水曜	第1土曜	第2・4火曜
桜町3・4・5丁目	月・木曜	金曜	第2・4金曜	第2・4水曜	第4土曜	第1・3金曜
本町1丁目	月・木曜	金曜	第2・4金曜	第1・3水曜	第4土曜	第1・3金曜
桜町6丁目、本町2丁目	火・金曜	月曜	第1・3月曜	第1・3水曜	第1土曜	第2・4月曜
コンフォール東、本町3・4丁目	火・金曜	水曜	第1・3水曜	第1・3水曜	第1土曜	第2・4水曜
坂下町1・2丁目	月・木曜	水曜	第2・4水曜	第2・4水曜	第4土曜	第1・3水曜
坂下町3丁目、三ッ和	月・木曜	金曜	第1・3金曜	第1・3水曜	第3土曜	第2・4金曜
坂下町4丁目、南5・6丁目	火・金曜	木曜	第2・4木曜	第2・4水曜	第4土曜	第1・3木曜
前田	火・金曜	木曜	第2・4木曜	第2・4水曜	第3土曜	第1・3木曜
里	火・金曜	月曜	第2・4月曜	第2・4水曜	第2土曜	第1・3月曜
辻	火・金曜	木曜	第1・3木曜	第1・3水曜	第3土曜	第2・4木曜
緑町	火・金曜	水曜	第2・4水曜	第1・3水曜	第3土曜	第1・3水曜
南1・2丁目	月・木曜	火曜	第1・3火曜	第1・3水曜	第1土曜	第2・4火曜
南3・4丁目、八幡木1丁目	月・木曜	火曜	第2・4火曜	第2・4水曜	第2土曜	第1・3火曜
南7丁目	火・金曜	月曜	第1・3月曜	第2・4水曜	第1土曜	第2・4月曜
南8丁目	月・木曜	火曜	第2・4火曜	第2・4水曜	第3土曜	第1・3火曜
八幡木2丁目	月・木曜	火曜	第2・4火曜	第1・3水曜	第2土曜	第1・3火曜
八幡木3丁目	月・木曜	水曜	第1・3水曜	第1・3水曜	第2土曜	第2・4水曜

◆ごみ収集のお知らせ 7月18日(月)は祝日ですが通常どおりごみを収集します。ごみは収集当日の朝8時までに出しましょう。
問合せ 廃棄物対策課(環境センター) ☎281-5043

お気軽にご利用ください 各種無料相談

市民相談

行政・交通事故・不動産相談・相続相談

とき…毎月第2火曜日(祝日の場合は翌週)午前9時半~正午

ところ…市役所2階市民フォーラム

問合せ…市民課・内線6221

※不動産相談・相続相談は事前の電話連絡が必要です。

税務相談(電話予約制)

とき…毎月第1火曜日午後2時~4時
(事前に電話で予約してください)

ところ…市役所2階208会議室

問合せ…市民課・内線6221

法律相談(電話予約制)

とき…毎週火曜日(祝日を除く)午前9時半~正午
(事前に電話で予約してください)

ところ…市役所2階208会議室

問合せ…市民課・内線6221

教育相談

とき…土・日・祝日を除く毎日受け付け 午前9時

~午後5時 ところ…教育研究所

問合せ…相談室 ☎285-2777

児童相談

とき…土・日・祝日を除く毎日受け付け 午前9時半~午後4時(18歳未満の児童が対象)

ところ…市役所2階 子育て支援課内家庭児童相談室

問合せ…相談室・内線3831

介護保険相談

とき…土・日・祝日を除く毎日 午前9時~午後5時

ところ…市役所1階 高齢者支援課介護保険担当

問合せ…高齢者支援課・内線3723

後期高齢者医療制度相談

とき…土・日・祝日を除く毎日 午前9時~午後5時

ところ…市役所1階 国保年金課

問合せ…国保年金課・内線3231、3232

テレホン健康相談

とき…毎週月曜日 午前8時半~正午

問合せ…健康づくり推進課 ☎284-2325

消費生活・多重債務相談

とき…毎週火・水・木・金曜日 午前10時~正午、

午後1時~4時 ところ…市役所2階 産業振興課

問合せ…産業振興課・内線3333

心配ごと相談

とき…毎週水曜日 午前10時~午後3時

ところ…やすらぎ会館

問合せ…社会福祉協議会 ☎285-2050

葬祭相談

とき…土・日・祝日を含む毎日受け付け 午前8時

半~午後5時 ところ…やすらぎ会館

問合せ…社会福祉協議会 ☎285-2050

損保協会の交通事故相談

▷一般相談 とき…土・日・祝日を除く毎日 午前9時~午後5時(正午~午後1時を除く)

▷弁護士無料相談 とき…毎月第1・3水曜日 午後1時~4時

ところ…いずれもさいたま自動車保険

請求相談センター(さいたま市中央区上落合)

問合せ…相談センター ☎(048)854-9463

健康は みずからの手で



※特に記載がないものは、問合せは保健センターへ。また、会場の記載がないものは、保健センターで行います。(電話284-2325、FAX284-0052、時間は8:30~17:00)

赤ちゃんのお風呂教室

～今回は土曜日に開催します～

とき 7月9日(土)
受付 8:45~9:00(教室終了は12時頃)
内容 お産や母乳育児について、沐浴実習
対象 市内在住の妊婦さんと家族40人
持ち物 母子健康手帳、筆記用具
申込み 電話で

乳幼児健康診査・相談(対象児には通知します)

	実施日	受付時間	対象児
4か月児健康診査	7月5日(火)、19日(火)	13:00~14:00	平成23年3月生まれ
10か月児健康相談	8月4日(木)	9:15~10:45	平成22年10月生まれ
	9月1日(木)		平成22年11月生まれ
1歳6か月児健康診査	受託医療機関にて実施		1歳6か月から2歳になるまで
2歳児健康相談	7月21日(木)	9:15~10:45	平成21年6月生まれ
3歳6か月児健康診査	7月26日(火)	13:00~14:00	平成19年12月1日~平成20年1月15日生まれ

すくすく相談・子どものお食事相談

とき 7月8日(金)
受付 9:30~11:30(予約制)
内容 発育や育児の相談、離乳食や子どもの食事相談等
申込み 電話で

ウェルカムBaby先輩ママの集い

とき 7月29日(金)13:15~15:00
対象 出産された親子
内容 「先輩ママとの交流会」で妊婦さんと交流した後、おしゃべり会を行います
申込み 電話で

小児夜間救急診療当番医の変更

- 8月4日(木) 小林医院→平井こどもクリニック
- 8月23日(火) 平井こどもクリニック→小林医院

胃がん検診(バリウム)

とき 7月25日(月)
受付 8:30~10:30
対象 40歳以上の市民の方40人
費用 500円
申込み 電話で
※受診は年1回。胃の手術を受けた方は受けられません。

おやこの食育教室

とき 7月29日(金)10:30~13:00
対象 市内在住の小学生・中学生のお子さんと保護者30組
費用 お子さん一人につき100円
持ち物 エプロン、三角巾
申込み 7月25日(月)までに電話で(先着順)

献血にご協力ください
とき 7月20日(水)10:00~12:00、13:00~16:00
場所 市役所1階エントランスホール

～子宮頸がん予防ワクチン供給不足のため、初回の接種が受けられなかった現在高校2年生の方へ～

6月10日から初回の接種ができるようになりました。平成23年9月30日までに初回の接種を受けた場合のみ助成の対象となりますので、医療機関で予約し接種を進めてください。

日曜・祝日当番医

月日	診療機関名	診療科目	電話番号	月日	診療機関名	診療科目	電話番号
7/3	◎済生会川口総合病院	内科系・外科系	253-1551	7/24	◎益子病院	内・外・小・整・胃	267-2211
	キャリアプラザクリニック	内	224-2501		山内整形外科	整	222-4224
	キッズクリニック川口前川	小・アレ	264-2211		青木医院	内・神内	251-5979
	伊神産婦人科クリニック	産・婦	258-0201		東浦和耳鼻咽喉科	耳	268-2671
	大槻歯科医院	歯	281-2251		奥山歯科医院	歯	253-2631
	井本歯科クリニック	歯	250-2418	富士歯科医院	歯	269-1244	
7/10	◎武南病院	内・リハ・消・外	284-2811	7/31	◎安東病院	胃・内・循・整・外	266-2611
	石森内科小児科医院	内・小	222-2333		岩下医院	内・消	223-1665
	前川皮膚科形成外科クリニック	皮・形成外	264-1733		磯本医院	内・外・小	258-0022
	小川脳神経外科	脳外	250-6655		鳩ヶ谷きどぐち眼科	眼	437-9699
	平田歯科クリニック	歯	251-1131		石橋歯科クリニック	歯	257-5040
	安部歯科医院	歯	269-6846	十二月田歯科医院	歯	223-9069	
7/17	◎東川口病院	内・外・小	295-1000	8/7	◎千葉外科内科病院	外・内・整・胃	252-3381
	小野医院	耳	222-4418		川口あおぞら眼科	眼	227-2020
	増子整形外科	整・リハ	264-5505		田近医院	内・小	265-1974
	こんどう内科	内	250-6677		はとがや緑内科クリニック	内・消・循・アレ	286-7774
	保坂歯科クリニック	歯	222-4187		吉野歯科医院	歯	252-3390
	浜田歯科医院	歯	266-3111	本庄歯科医院	歯	268-7132	
7/18	◎埼玉協同病院	外・内・胃	296-4771				
	新谷医院	小・内	265-5578				
	ララガーデン川口クリニック	内・胃・肛内	475-9071				
	藤井整形外科リハビリ科	整・リハ・リウ	250-3366				
	高地歯科クリニック	歯	251-6487				
	彩歯科クリニック	歯	298-0191				

▷急性の病気に限ります。診療時間は、午前9時から午後5時までです。なお往診はいたしません。
▷◎印は救急告示病医院です。太字は鳩ヶ谷市内の病医院です。

日曜・祝日当番医は、当番日や当日の診療項目が変更になる場合があります。出かける前に必ずご確認ください。また、市のホームページでも確認できます。

プラスチック製容器包装の適正な分別・排出にご協力ください



第13回 認知症家族の集い

認知症の方を介護する者同士、気軽に話をしましょう。日頃口にできないことを何でも言葉に出してみてください。

日時 7月21日(木) 午後1時～2時半

場所 福祉センター

対象 認知症の方を介護されているご家族、過去に介護経験がある方、家族会の運営にご協力いただける方

費用 無料(当日参加可)

申込み・問合せ 市東部地域包括支援センター ☎284・1250

第3回

認知症予防教室

日時 7月29日(金) 午後1時半～3時半

場所 西公民館

内容 暮らしの中の色使いを楽しみながら、衣食住に役立ててみませんか。

講師 桑原紀子氏(NPO)

法人日本カラーコーディネーター協会認定講師)

対象 65歳以上の方30人

(費用は無料) 持ち物 手鏡、筆記用具

申込み・問合せ 市西部地域包括支援センター ☎280・5222

しらこぼと水上公園 往復割引きっぷ発売

期間 7月16日(土)～8月31日(水)

内容 浦和美園駅～水上公園のシャトルバス運行に合わせ、鉄道・バス・水上公園入園券をセットにした往復割引きっぷを発売。

問合せ 埼玉高速鉄道(株) 048・878・6855

夏休み親子計量教室

～はかりをつくらう!～

日時 7月28日(木) 午後1時～4時

場所 県計量検定所(ニューシャトル鉄道博物館下車徒歩10分)

対象 小学生と保護者15組(申込多数の場合は抽選)

内容 ペットボトルを使ったはかりの工作やおかしの重さの調べ方を学びます。

申込み はがきに参加希望者の氏名住所・電話番号・お子さんの学年を記入し、〒331-0825さいたま市北区

榎引町2の254の1「埼玉

県計量検定所親子計量教室係へ。7月14日(木)必着。問合せ 埼玉県計量検定所 ☎048・652・2171

彩の国ボランティア体験プログラム

夏休みの期間を利用して、ボランティア活動をしてみませんか?

申込み 7月16日(土)までに市社会福祉協議会の窓口または電話で

●事前説明会を開催 日にち 7月16日(土) 時間 ①午前10時から11時 ②午後1時半から2時半

内容 1時活動について、2時活動についてのボランティア活動について

場所 市社会福祉協議会

問合せ 市社会福祉協議会 ☎285・2050

サマージャンボ宝くじの賞金は1等・前後賞合わせて3億円! 2,000万サマーと同時発売

1等 = 2億円 × 26本 (前後賞は各5,000万円) 2等 = 1億円 × 26本

発売期間 7月11日(月)～29日(金)

抽選日 8月9日(火)

※この宝くじの収益金は市町村の明るく住みよいまちづくりに使われます。

市民文芸

短歌

水野昌雄 選

窓辺にはゴーヤの苗を並べ植え
この夏の省エネわが家の工夫
地震後の夜ふけの街を二人して
線路にそってひたすら歩く
母の日に息子から届く花のかご
ピンクのカーネーションが盛られて
しなやかに梢の若葉揺れている
ビルの二階の窓の近くに
六月となりて今年もひっそりと
咲きしどくだみ白い花びら

俳句

森田公司 選

言問の橋を歩いて桜餅
梁太き茶房にをりて青葉冷え
恙なく古稀を迎へし聖五月
手のひらのほどに咲きたる鉄線花
姿勢よく白靴の人過ぎ行けり
落椿踏まずに歩む神の裏
奥武蔵二軒の家に梅雨深し
ことしまた母校の桜思ひけり

川柳

松岡恵美子 選

土下座して社長其他の名演技
節電に街の灯も淋しそう
デジタルを語る釈者の平和論
雨雲よ持って来るなよ放射能
その先は云えぬプライド傷つける
外は雨ポツンと独り読書する
趣味仲間職が違つて世間知る
距離おけば親子の間風となる

二市民文芸 は9月号が最終回となります。このため7月31日までの投稿をもって受付を終了させていただきます。ご了承ください。

武南警察署

☎286・0110

埼玉県暴力団排除条例が8月1日に施行されます。みんなので力を合わせて、埼玉県から暴力団を排除しましょう。

埼玉県の職員採用

◆民間企業等職務経験者職員採用試験
受験案内は7月4日(月)から県人事委員会事務局、県各地域振興センターなどで配布。問合せは県任用審査課☎048・822・8181

職種・人数 一般行政5人、設備5人、総合土木5人
受験資格 昭和27年4月2日以降に生まれた方で次のいずれかに該当する方

●大学を卒業後、民間企業等における職務経験を5年以上有する方。●短期大学または専修学校を卒業後、民間企業等における職務経験を7年以上有する方。●民間企業等における職務経験を9年以上有する方

第1次試験 9月25日(日) 申込み 8月15日(月)～26日(金)

身体障害者対象職員採用試験

職種 一般事務

受験資格 県内在住の昭和56年4月2日～平成6年4月1日生まれの方で、身体障害者手帳(1級～4級)を有する方
第1次選考 10月16日(日) 申込み 7月14日(木)～9月16日(金)

県介護支援専門員実務研修受講試験

試験日 10月23日(日) 午前10時から
場所 獨協大学

impression

市長 木下達則



熱いぞ鳩ヶ谷!

外気温が30度を超え、これから猛暑日が続くと思うと、先が思いやられる。特に東日本大震災後の電力事情から、夏季の節電対策は必至で、多忙な夏になりそうだ。

現在の電力供給量は約4780万kw。昨夏の最大使用量が約5500万kwなので、需給ギャップは7～800万kwとなり、約15%程足りない。さて、春先の「計画停電」の無計画性には驚かされたが、電力供給の厳しさも理解

できた。私たちの日常生活がいかに電気で支えられているか、そして、我が国のエネルギー政策が「原子力」というやっかいものを抱えていることを思い知らされた。

政府は、自然エネルギーの枠を増やし、成長産業の牽引役にすることを表明し、ソフトバンクも太陽光発電への大規模投資を発表したが、大いに進めてもらいたい。しかし、供給面で一定の役割を担うようになるまでに時間もかかり、当面は、地道な節電を継続しなければならぬ。

今回の節電対策は、これまでの視点と全く異なり、社会全体で、共同意識で行わなければならない。ピーク時を避けることだけでなく、生活や仕事のスタイルを変える必要

も出てくる。サマータイム制など就業現場ではすでに変化が始まっている。節電アイデアも目白押しだ。市内でも、電気ダイエットを实行する家庭が増えているし、早寝早起きの励行や昭和の暮らしを取り入れて楽しんでる報告もある。ポリ容器を手作りソーラーに活用する人もいる。

市では「節電推進会議」を設置し、目標を15%減と定め官民一体の取組みを始めた。

私は地域でのインセンティブも必要と思ひ、市役所の節電効果を還元する奨励制度について検討を指示した。

今夏は、市を挙げて、知恵をめぐらし楽しみながら節電に取組み、暑い夏を乗り切ろうではないか!

試験案内は市役所高齢者支援課、やすらぎ会館(社会福祉協議会)で7月29日(金)まで配布
問合せ 県社会福祉協議会☎048・824・3111

楽しい絵本とお話
●7月開催(図書館4階)
日 時 7月16日(土)・29日(金)・30日(土)、午前11時～11時半

●8月開催(西公民館和室)
日 時 8月20日(土)・26日(金)・27日(土)、午後3時～3時半
内 容 小学生向けの絵本のおみせかせとお話の会
※申込み不要
問合せ おはなしのたね・松田☎281・0201

県生態系保護協会の講演会

●自然と共に生きる私たち人間の役割、私にもできる!自然を守って豊かな暮らし、
日 時 7月9日(土) 午後1時半～3時半
場 所 市民センターダヴ
内 容 第1部・歌フルー
ト、第2部・講演会
講 師 井田太久磨氏(財埼玉県生態系保護協会教育委員長・理事)
定 員 40人
問合せ (財)埼玉県生態系保護協会鳩ヶ谷支部・三浦☎281・4773

夏休み子どもエレクトロニクス講座

日 時 8月7日(日) 午後1時から
場 所 中央公民館2階ホール
対 象 小学3年生～中学生20人
内 容 トランジスタラジオの製作(費用は無料)
問合せ 鳩ヶ谷アマチュア無線クラブ事務局・高木☎282・0321

子育てマスター養成セミナー

日にち 9月8日(木)・9日(金)の2回または、9月13日(火)・14日(水)の2回のいずれか。(時間は午前10時～午後3時半)
対 象 子育てに関心のある方(資格・経験不問。先着順)
場 所 さいたま共済会館(JR浦和駅)
申込み・問合せ 8月10日(水) 必着までに、申込書を県子育て支援課(☎048・830・3330)へ

◎おめでとうございます◎
◆次の方が表彰を受けました。(敬称略、順不同)
【春の叙勲】
旭日章 保坂善則
(地方自治功労)
瑞宝章 小熊健治
(消防功労)
瑞宝章 谷屋紀子
(総理府業務功労)

はとがや いんぷおめーしょん 街の情報お届けします

全国で増えている「自転車の盗難」

自宅に停めておいたはずの自転車がなくなっていた…といった経験はありませんか？
東日本大震災以降、自転車が盗まれる被害が全国的に多く発生しており、今後より一層注意が必要です。

市内で発生した自転車盗難の件数は、22年1月～5月が67件、23年同月は70件と若干ですが増加の傾向にあります。

大切な自転車が盗難に合わないために、何をお気をつけたいのでしょうか。

◆「盗まれにくい鍵」で盗難防止を

まず盗難しやすいのは、鍵をかけていない自転車です。また、たとえ鍵がかかっているのに、盗まれやすい鍵では簡単に外されてしまいますので、リスクを少なくするために、盗まれにくい鍵をつけておきたいものです。

▼盗まれにくい鍵の種類
シリンドラーキー…頑丈な合金ボディで切断されにくい鍵
ディンプルキー…鍵の構造が複雑で回転させて開錠する鍵
ボタンキー…暗証番号でロックする鍵



盗まれにくい鍵「ディンプルキー」

▼鍵を差し込んで開けるプレスキーや、前輪錠は二重にロックにしましょう。

武南警察署に、盗まれにくい鍵のサンプルがありますので、鍵を換える際は参考にしてみてくださいいかがでしょうか。

問合せ 武南警察署生活安全課 ☎ 286・0110

わがやのアイドル



清水 穂乃花 ちゃん 3歳
花純 ちゃん 1か月 (里)

「お姉ちゃんが面倒みるよ！」



左から 込尾 帆南 ちゃん 2歳 (辻)
敦賀 結菜 ちゃん 1歳 (里)
笠原 莉花 ちゃん 2歳 (里)
石井 希優 ちゃん 2歳 (南6)

「仲良し4人組です。ずっと仲良くね！」



坂口 菜乃華 ちゃん 2歳
咲陽華 ちゃん 2か月 (辻)

「仲よし姉妹♪じいじLOVE♪」

ふれあい民生・児童委員

地域に根ざした 思いやり

昨年、足立区で何十年にもわたり生きていくと偽り、ミイラ化した老人の年金を受け取り続け世間を騒がせた事件がありました。隣どうしもあり分らないような人間関係の希薄さにびつくりするとともに、日頃、地域の方々に声をかけ、何かと気をかける民生・児童委員の活動がマスコミで報道されたことよって「民生・児童委員って大変ね」「いつもご苦労様」といった、ねぎらいの言葉をたくさんいただきました。とても嬉しく思いました。

民生・児童委員は全国民生委員児童委員連合会提唱の「広げよう 地域に根ざした 思いやり」行動宣言による安全で安心な福祉のまちづくりを旨とし、さまざまな取り組みを推進しています。

私も一人暮らしの高齢者を中心に「お元気ですか？何か困った事があたら、いつでも言ってください」と声をかけて歩いています。お互いに近況を語り合うことにより、暖かな気持ちになり、安心感が生まれます。

「こころ」はだれにも見えないけれど「こころづかい」は見えないけれど「思いやり」はだれにも見える。未曾有の東日本大震災を受け、テレビから毎日何十回となく流れている宮澤章二さんの詩「行為の意味」。宮澤さんは「こころづかい」も『おもいやり』も人に対する積極的な行為だから「見える」と歌いました。

私も民生・児童委員として、地域のため、人のために役立つ人間として活動してまいりたいと願っています。

鳩ヶ谷の昔の写真だけでなく、市広報担当が、いままで撮りためた写真を展示

鳩ヶ谷懐古展

7月23日 (土)

はとがや夢フェスタで開催

合併に向けて、ちょっとだけ懐かしい鳩ヶ谷を振り返ります。

皆さんが撮った鳩ヶ谷の風景などの写真も展示しませんか？

7月11日 (月) までに写真を送ってください。(詳細はお問い合わせください)

申込み・問合せ 秘書広報課・内線2125、2126
E-mail: hikou@city.hato-gaya.saitama.jp

掲示板

仲間に
なりませんか

◆南棋好会 (囲碁同好会)

毎月第1、3土曜 (原則)、午後1時～5時、南公民館で。年末には大会を行います。老若男女を問わず、初めての方も大歓迎。開催の日にご遠慮なく会場をお訪ねください。入会は随時受付しています。入会金・月会費なし。連絡は佐々木☎283-6816

◆中央書道クラブ

毎週水曜、午前9時～正午、中央公民館で。書いた後の達成感と嬉しさを味わってみませんか。目ざせ生涯現役！男女不問、見学大歓迎。入会金なし。月会費3,000円。連絡は田中☎286-6622

◆鳩ヶ谷大正琴同好会

毎月第1、3土曜、午後1時～2時30分、午後2時45分～4時15分 (2クラス)、中央公民館で。初心者の方は先生が優しく指導して下さいます。お気軽にご参加ください。入会金1,000円、月会費1,500円。連絡は安形☎282-0117

◆太極拳「輝き」

毎週土曜、午後7時～9時、青少年会館で。今ブームになっている太極拳。「ゆったりとした動き」に魅了される太極拳に参加してみませんか。見学はいつでも自由です。楽しく一緒に汗をかきましょう。入会金なし、月会費3,000円。連絡は高木☎283-0219

シリーズ・消費生活相談②



和牛預託商法の被害を取りもどせる?!

【事例】

以前、和牛の飼育事業に300万円を投資したが、その会社は倒産し、投資金額はほとんど戻らなかった。

ある時自宅に「和牛のオーナー契約で被害を受けた人にとっておきの話がある。元経営者の隠し資産34億円が見つかった。200人限定で分配したいので、ぜひ会って話がしたい」と、会社の元関係者と名乗る者から電話があった。

もし本当ならぜひ分配金を受け取りたいが…。

◆被害回復を持ちかける勧誘にはご注意ください。

隠し資産など根拠のないことですが、最近このような和牛預託商法の被害回復を持ちかける悪質な勧誘が横行し、相談が増えています。

和牛預託商法は、高額配当をうたい、和牛オーナーを募る詐欺的な商法です。

牛を飼育している実態はほとんどなく、逮捕者も出ました。会社は倒産し、被害弁護団も結成されましたが、被害回復はほとんどできませんでした。

今回は顧客リストが関係者によって持ち出され、勧誘していると思われる。そして「被害回復のため」という名目で、社債の購入、手数料、弁護士費用など、なんらかの費用を請求されます。支払ったが最後、連絡がつかなくなることも考えられます。

被害が回復するといううまい話には十分に注意しましょう。また、ご心配な際は消費生活相談窓口までご連絡ください。

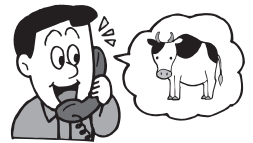

問合せ 消費生活相談窓口 (産業振興課内)☎242-6327 (直)
毎週火・水・木・金曜 午前10時～正午、午後1時～4時

▽振動で動くおもちゃ
▽日時 7月23日 (土)
午前10時～11時半
▽対象 小学校3～4年生
20人
▽場所 図書館会議室

かがくあそび

▽定員 30人
▽図書館会議室で午後1時半から

映画会

▽7月30日 (土) 「ガンバ冒険者たち」(94分)
▽7月31日 (日) 「インディ・ジョーンズ 魔宮の伝説」(118分)
▽図書館会議室で午後1時半から

おはなしランド

ストーリーテリング (素話)、絵本のよみかきせを行います。夏休みのひと時を楽しく過ごしてみませんか。
▽日時 7月28日 (木) 午前10時から
▽対象 5才～小学生
▽場所 図書館会議室

新着図書

●「偉大なる、しゅららばん」万城目学著 ●「片思いレシピ」樋口有介著 ●「吃音センセイ」佐藤文昭著 ●「三人目の二代目上・下」堺屋太一著 ●「タワーリング」福田和代著 ●「なすな」堀江敏幸著 ●「ナニワ・モンスター」海堂尊著



南分室 (南公民館内) 図書室の休室

ごどもえいがかい

▽7月27日 (水) 「うっかりペネロペ 家族っていいな編」(35分)、「ウォレスとグルミット ペンギンに気をつける」(29分)
▽図書館会議室で午前10時半から
▽定員 60人

▽参加費 無料
▽申込み 7月8日 (金) 午前10時から受付 (申込みは、本人もしくはその保護者)

Photo News

美味しく育ててね

6月4日(土)、みどり市で「農業体験交流会」が行われました。

機械と手作業で畑を耕し、大根やインゲンなどの作物を植え付け、参加者は農業を楽しく体験していました。



ありがとうございます

6月15日(水)、鳩ヶ谷ライオンズクラブ(田部井惣次会長)から、スリッパ300足が市内中学校へ送られ、市役所6階教育長室で贈呈式が行われました。来客用のスリッパとして大切に使用させていただきます。

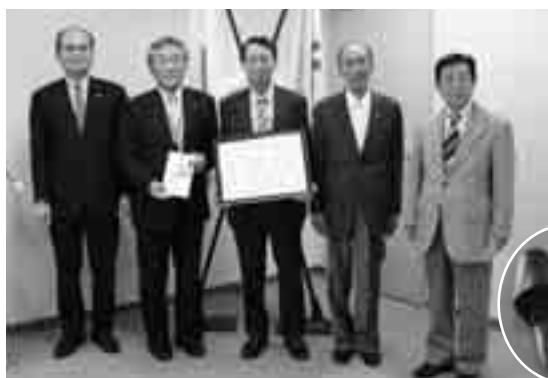

住民の力で健康なまち

5月22日(日)、市役所市民フォーラムで「市民健康づくり講演会」が行われました。

公衆衛生学が専門の田中誠二氏を講師に招き、地域で考える健康なまちづくりについて、参加者は知識を深めていました。



見事な作品が揃う

5月20日(金)~22日(日)、中央公民館で「さつき展」が行われました。日本皞月協会鳩ヶ谷支部が行っているこのさつき展には全14部門、50点もの作品が出店され、来場者は作品一つ一つに目を凝らしていました。



有料広告

まごころこめて

鳩ヶ谷市社協葬祭事業指定
NPO法人全国葬送支援協議会認定

花鈴 なごみセレモニー

花屋ならではの華やかな花祭壇 女性スタッフならではの気配り 安心価格料金設定

葬儀の事ならお気軽にご相談ください



0120-753-871 (24時間受付)

鳩ヶ谷市桜町 5-2-10

新築・リフォーム 仮住い無料

見積、相談無料 1級建築士登録事務所

地元 大工 吉岡工務店

鳩ヶ谷市坂下町2-9-18
市立図書館バス停前

281-1157

まちの話題を
お届けします!

Hatogaya

お星様、見えるといいね

6月17日(金)、子育てひろばで「あそぼう会」が行われ、七夕かざりを作りました。子どもたちは、色とりどりの飾りを付けた笹の葉を持って大はしゃぎ。ひろばには、笹の葉のさらさらとした良い音が響いていました。



日本の伝統を学ぶ

5月28日(土)、西公民館で「茶道教室」が行われ、児童15人が参加しました。中央公民館で活動する和敬会の皆さんから、お茶の作法や挨拶の仕方などを教わり、楽しみながら日本の伝統である茶道を学んでいました。



みんなで育む緑の校庭

6月4日(土)、南小学校で校庭の一部約3,000㎡に芝生のポット苗12,000株の植え込みを行いました。全校児童や保護者、周辺自治会、校庭利用団体など約850人が参加。秋には緑の芝生で運動会が行われる予定です。



ポット苗は鳩ヶ谷高校で育てられたものです。地域との協働で緑の校庭を育みます。

多様な「音楽」集う

6月12日・19日の日曜、西公民館・市民センターで「鳩ヶ谷市民音楽祭」が行われました。27のグループや個人が、歌や楽器演奏を披露。会場一体となってさまざまな音楽が集った音楽祭を楽しんでいました。



有料広告

‘1棟1棟を真剣に、そして大切に・・・’

詳しくは・・・ **やまぎわの家** **検索**

<http://www.yamasan.biz>

新築・リフォーム

1級建築士事務所

山際建設

鳩ヶ谷市坂下町3-15-2 Tel. 281-0625

介護のことなら「ウイズネット」にお任せ下さい

認知症ケア「第2の住まい」

7月1日オープン(予定) 先行予約受付中!

1か月のご負担金(目安)
131,500円~

1か月のご負担金(目安)
168,000円~

入居金
0円

定員18名

定員49名

グループホーム「みんなの家・鳩ヶ谷」
鳩ヶ谷市里362

介護付有料老人ホーム「みんなの家・鳩ヶ谷」
鳩ヶ谷市三ツ和2-29-11



0120-294-772



株式会社 ウイズネット

7月の行事カレンダー

(カレンダー内の赤字部分は今月号に掲載されている行事です)

平成23年(2011年)7月1日発行 編集・発行 鳩ヶ谷市役所秘書広報課 〒334-8511 鳩ヶ谷市三ツ和1-14-3

1 (金)	更正保護の日
2 (土)	野菜の即売会 (市役所) 西公民館まつり
3 (日)	西公民館まつり
4 (月)	
5 (火)	税務・法律相談 (市役所2階) 4か月児健康診査 (保健センター)
6 (水)	
7 (木)	10か月児健康相談 (保健センター) 市長タウンミーティング (ふれあいプラザさくら)
8 (金)	うんどう教室 (里第5公園)
9 (土)	赤ちゃんのお風呂教室 (保健センター) 郷土資料館特別展 (～31日)
10 (日)	
11 (月)	うんどう教室 (前田東公園)
12 (火)	市民・法律相談 (市役所2階) 夜間納税相談 (市役所1階)
13 (水)	うんどう教室 (台公園) 食品安全セミナー (市役所市民フォーラム)
14 (木)	
15 (金)	夏の交通事故防止運動 (～24日)
16 (土)	文化財講座 (郷土資料館) 休日納税相談 (市役所1階)
17 (日)	夏の歩行者天国 (日光御成道)
18 (月)	
19 (火)	法律相談 (市役所2階) 4か月児健康診査 (保健センター)
20 (水)	市長タウンミーティング (南公民館) キッズ布ぞうり講習 (子育てひろば)
21 (木)	2歳児健康相談 (保健センター)
22 (金)	労働講座 (市役所市民フォーラム) あそぼう会 (子育てひろば)
23 (土)	はとがや夢フェスタ (鳩ヶ谷駅・南鳩ヶ谷駅) 健康教室 (中央公民館)
24 (日)	健康まつり (市役所)
25 (月)	うんどう教室 (前田東公園、だんだん公園東) 胃がん検診 (保健センター)
26 (火)	法律相談 (市役所2階) 3歳6か月児健康診査 (保健センター)
27 (水)	こどもえいがかい (図書館)
28 (木)	ぺんぎんクラブ (子育て支援センター)
29 (金)	ひよこクラブ (子育て支援センター) おやこの食育教室 (保健センター)
30 (土)	第3回環境講習会 (桜町湧水公園ほか) 手芸教室 (南は～とびあ)
31 (日)	

この広報紙はリサイクル推進のため再生紙を使用しています
見やすいユニバーサルデザインフォントを採用しています



人口と世帯数

6月1日現在 ()内は前月比

人口/61,913人 (45人)
男/31,594人 (19人)
女/30,319人 (26人)
世帯数/27,038世帯 (51世帯)
出生/45人 死亡/33人
転入/276人 転出/247人

交通事故件数

5月中 ()内は年累計

発生件数/83件
人身事故/24件
死者/0人 (0人)
傷者/25人 (123人)
物損事故/59件
<鳩ヶ谷市内の発生件数>

鳩ヶ谷市データ

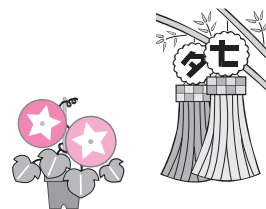

火災と救急件数

5月中 ()内は年累計

火災件数/0件 (12件)
焼失面積/0㎡ (120㎡)
救急件数/175件 (966件)
搬送人員/159人 (875人)
交通/22人 一般負傷/16人
急病/108人 その他/13人



市制施行10周年

広報はとがや
昭和52年3月号

昭和52年3月1日、市制施行10周年記念式典が行われました。市の木・花・鳥、市民憲章、市歌の発表も行われ、式典に華をそえました。



写真左：記念式典で行われた市歌の発表
写真右：きものコンテスト入賞者が市内をパレード

市民憲章

- 1.きれいな緑と青い空 明るいまちをきずきます。
- 1.互いに笑顔で助け合う 幸あるまちをきずきます。
- 1.市民文化を実らせて 栄えあるまちをきずきます。
- 1.働く日々誇りをもち 豊かなまちをきずきます。
- 1.いつも元気でさわやかに 平和なまちをきずきます。

市役所の電話番号 (048) 280-1111 (大代表)、FAX (048) 285-1104 間違い電話にご注意ください。
ホームページアドレス <http://www.city.hatogaya.saitama.jp/>