



Public Relations
"HATOGAYA"

No.685
平成22年

広報

4

2010

はとがや

今月の主な内容

- ▷不発弾の発見について…………… 2
- ▷市議会から…………… 3
- ▷春の全国交通安全運動…………… 3
- ▷三ツ和公園のウォーキングコース…………… 5
- ▷募集・お知らせ・講座・催し…………… 6
- ▷施設だより…………… 7
- ▷健康はみずからの手で…………… 8・9
 ゴミ収集日程、各種無料相談、日曜・祝日当番医
- ▷川口市との合併へのうごき…………… 10
- ▷みんなのページ…………… 11
- ▷図書館…………… 13
- ▷フォトニュース…………… 14・15



見て見て、つくしだよ

三ツ和保育所の園児たちが「春」を探しに新芝川までお散歩にでかけました。

土手沿いを歩いていると、つくしを発見。子どもたちは、手からはみだすほど長いつくしを、ビニール袋いっぱい夢中で摘んでいました。

季節は、春。

さあ、皆さんも春を探しに市内を散策しませんか？



川口市との合併を
実現させよう！

不発弾の発見について

3月12日（金）、辻1052番地の1において、不発弾（250キロ爆弾1個・信管付き）が発見されました。現在は、自衛隊により不発弾の信管防護処置が施され、24時間体制で警備を行っています。



【今回の不発弾発見にかかる経過】

- 3月10日（水）午後4時55分に、市内辻地内マンションの建設業者から杭打ち作業中に金属片を発見したとの連絡があり、市は武南警察署とともに現場に出向き、金属片を確認しましたが、明らかに爆弾と異なっていることから爆弾ではないと判断しました。
- しかし、発見場所で過去3回の不発弾処理を行っていること、さらに、今回の金属片が発見された位置が、過去に不発弾が発見された状況と同じであり、未発見の不発弾があることも考えられることから、マンション建設業者に対し、安全確認のための調査の必要性和慎重な対応をするよう要請をしたところ、マンション開発業者から「今後の対応を検討する」との回答がありました。
- 3月12日（金）にマンション建設業者が、当該場所で調査確認作業中に不発弾を掘り起こした連絡が入り、その後、自衛隊により不発弾と確認され、信管防護処置が施されました。
- 後日、市はマンション開発業者との話し合いをもち、掘り起こしに至った経緯等について確認したところ、マンション開発業者は、過去の調査結果を信じ、不発弾はないことを前提に確認のための掘り起こし作業を行ったとの説明でした。

◆市議会が「不発弾問題調査特別委員会」を設置しました



不発弾問題調査特別委員会による現場視察

市議会では、3発目の処理後に安全化宣言をしたにもかかわらず、4発目の不発弾が発見されたことを重く受け止め、3月23日（火）に開催された3月定例会市議会において、議員提出議案として「不発弾問題調査特別委員会の設置」を議会に上程し、全会一致で可決・成立しました。

議会終了後、10人の市議会議員で構成する特別委員会委員により、現場視察が行われ、発見に至る経過と現在の状況を確認しました。

今後市議会として、マンション開発業者・調査会社からの事情聴取、発見の経緯・処理・処理後について安全確認等の調査を行ってまいります。

◆市役所内「鳩ヶ谷市民有地内不発弾処理対策会議」を設置しました

不発弾問題の解決を図るため、不発弾の調査・処理経過の検証や今後の対応を検討するため、3月23日（火）、13人の市職員で構成する「鳩ヶ谷市民有地内不発弾処理対策会議」を庁内に設置しました。

今回の発見は、「市民の安全安心」な暮らしを根幹から覆す問題と重く受け止め、適切に対応いたします。

処理日等の詳細は、決定次第、お知らせします。

問合せ 庶務・危機管理課・内線2211、2251

～不発弾発見にかかる市長コメント～

マンションの建設予定地は、マンションの開発業者において過去に2回の磁気探査を行っており、その中で金属反応があった箇所は何れも不発弾が発見されており、陸上自衛隊において安全に処理されたところです。

なお、処理済み箇所以外には金属反応はないとの報告を受けています。

今回、発見されたことは、驚きと同時に磁気探査の信頼性を大きく損なうものと言わざるを得ません。調査方法について再度検討し、安全確認した上で対処する方針です。

市民生活に度重ねての影響を及ぼすことについては、誠に遺憾と考えます。

鳩ヶ谷市長 木下 達則

市議会から

22年第1回鳩ヶ谷市議会定例会が、3月2日から3月23日まで市役所議場で開かれ、市長提出23議案、議員提出5議案などが審議され、議員提出4議案を除き可決されました。

◆可決された市長提出議案

▽一般会計・7特別会計・上水道事業会計予算▽21年度一般会計補正予算(第7号)▽21年度一般会計補正予算(第8号)▽市職員の給与に関する条例及び職員の勤務時間、休日及び休暇等に関する条例の一部改正▽県都市競艇組合規約変更▽21年度国民健康保

春の全国交通安全運動

4月6日(火)～15日(木)

一人ひとりが交通ルールやマナーを守り、交通事故に遭わないよう、起こさないように注意しましょう。

問合せ 環境対策課・内線3422

重点目標

【鳩ヶ谷市】

- 1 子どもと高齢者の交通事故防止
- 2 自転車も含む運転中の携帯電話使用の追放
- 3 後部座席もシートベルトとチャイルドシートの着用安全確認

【埼玉県】

- 1 飲酒運転の根絶
- 2 シートベルト・チャイルドシートの着用徹底と安全車間距離の保持
- 3 自転車の安全利用の推進

◆交通事故死ゼロを目指す日キャンペーン

日時 4月6日(火) 午前10時～11時

場所 鳩ヶ谷駅東口ロータリー

◆運転者の安全運転講習会

日時 4月8日(木) 午後6時30分～7時30分

場所 市役所2階市民フォーラム

◆母親の交通安全教室

日時 4月14日(水) 午後1時30分～2時30分

場所 市役所2階市民フォーラム

◆高齢者の交通安全講話

日時 4月14日(水) 午後3時～4時

場所 市役所2階市民フォーラム

県下統一 4月10日(土)は
交通事故死ゼロを目指す日

険特別会計補正予算(第4号)▽21年度後期高齢者医療特別会計補正予算(第2号)▽市立保育所条例の一部改正▽市災害見舞金支給条例の一部改正▽21年度公共下水道事業特別会計補正予算(第4号)▽21年度里土地区画整理事業特別会計補正予算(第3号)▽市手数料条例の一部改正▽市都市公園の設置及び管理に関する条例の一部改正▽市道路線の認定・変更

◆可決された議員提出議案

不発弾問題調査特別委員会設置について
●3月16日(火)
▼岩井博之議員(自民党市議団) 〓市長の政治姿勢について
▼熊井初雄議員(市民クラブ)

ブ) 〓環境問題
●3月17日(水)
▼金子幸弘議員(日本共産党) 〓①防犯問題、②区画整理問題、③水害問題、④合併問題
▼野崎浩伸議員(日本共産党) 〓①児童虐待について、②スポーツ施設問題
▼関由紀夫議員(公明党) 〓合併問題
●3月18日(木)
▼豊原美代子議員(日本共産党) 〓①教育問題、②環境問題
▼奥田智子議員(日本共産党) 〓①子育て支援について、②環境問題、③市長の退職金問題
▼三浦みどり議員(公明党) 〓①協働のまちづくりについて、②行政サービスの向上について、③がん予防対策について

市民センター窓口をご利用ください

受付できる手続きが4月から増えました

市民センターで手続きができるもの

転入届、転出届、転居届、世帯変更届(外国人の方を除く)、戸籍または除籍の全部事項証明書、個人事項証明書および身分証明書の交付、印鑑の登録申請廃止申請、印鑑登録証明書の交付、住民票の写しの交付、外国人登録原票記載事項証明書の交付、戸籍または除籍の附票の交付、母子健康手帳の交付、納期内市税等の収納 ※赤字の部分(※)が4月から受付できる手続きです。

他の市町村等へ照会が必要な場合、すぐに受け付けできない場合があります。

開館時間 午前8時30分～午後7時

休館日 毎週水曜および祝日の翌日、年末年始

※国民健康保険、介護保険、子ども医療費や手当、学校の転校等、上記に記載のない手続きはできません。

問合せ 市民センター ☎280-2925

市民課・内線3131

市民税・県民税の仮特別徴収(年金からの引き落とし)が始まります

年金受給者のうち、市民税・県民税納税通知書の「翌年度仮特別徴収税額」欄に金額の記載がある方は、4月から仮特別徴収が始まります。仮特別徴収は、21年10月から年金の引き落とし(特別徴収)を開始した納税義務者が対象となり、本年度(22年度)の市・県民税を引き落とし(特別徴収)します。
※市・県民税が課税されていない方は、年金からの引き落としはされません。

平成21年度市民税・県民税納税通知書の見かた

◎市民税・県民税納税通知書の2枚目～右下部分～

公的年金からの特別徴収	特別徴収義務者	特別徴収対象年金	老齢基礎年金	平成22年4月から仮特別徴収で年金から引き落としされる金額
	平成21年4月			
	平成21年6月			
	平成21年8月			翌年度仮特別徴収税額
	平成21年10月		平成22年4月	
	平成21年12月		平成22年6月	
	平成22年2月		平成22年8月	

第31回 鳩ヶ谷市民音楽祭



期 日 第1日＝6月13日(日)、第2日＝6月20日(日)
場 所 第1日＝西公民館、第2日＝市民センターダヴ
種 目 第1日＝独唱・合唱・楽器演奏等、第2日＝バンド演奏等

応募資格 市内在住・在勤者で構成されている演奏団体および個人

募集団体 各日概ね10団体

募集期間 4月2日(金)～19日(月)

応募方法 申込み用紙に、必要事項を記入のうえ、生涯学習課へ郵送、FAXまたは持参。

※要項・申込み用紙は生涯学習課、各公民館、市民センター、ふれあいプラザさくらで配布します。

問合せ 第31回鳩ヶ谷市民音楽祭実行委員会(生涯学習課内)・内線5325、☎285-1106

介護保険に関するお知らせ

いきいきとした生活のために

◆介護保険生活機能評価

65歳以上の方の生活機能チェック

いつまでも活動的で生きがいある生活のために、日常生活を送る機能

(生活機能)の

低下がないか、自己チェックしませんか?



65歳以上の方に生活機能チェック票を、お誕生月の翌月に送付します。

問合せ 高齢者支援課・内線3721

◆重度要介護高齢者福祉手当

受給資格 次のすべてに該当する方

- 市内に住所を有する65歳以上であること、●介護保険の被保険者で、要介護4または要介護5であること、●介護保険料段階が、第1号～第3号であること、●規則に定める施設に入所していないこと

受 付 随時、申請書を高齢者支援課窓口へ提出してください。

問合せ 高齢者支援課・内線3631

老人無料バス特別回数券および老人理容料金福祉割引券を交付します

問合せ 高齢者支援課・内線3631

老人理容料金福祉割引券

市内に住所を有する70歳以上の方に、老人理容料金福祉割引券を配布します。(現在69歳の方は70歳になる月から対象です)理容生活衛生同業組合(鳩ヶ谷支部)加盟店でのみ利用できる券です。(割引額は調髪400円・顔そり200円)

【交付の日程】

4月20日(火)	やすらぎ会館 午前9時～午後4時
4月21日(水)	福祉センター 午前9時～午後4時
4月22日(木)以降	市役所1階 高齢者支援課窓口 午前8時30分～午後5時 (窓口は土・日・祝日を除きます)

老人無料バス特別回数券

市内に6ヶ月以上住所を有する70歳以上の方に「老人無料バス特別回数券」(1,350円分)を交付します。(現在69歳の方は70歳になる月から対象です)ただし、市循環バス『ミニは～と』のみの使用となります。

【交付の時に持参するもの】

- 印鑑
 - 本人確認ができるもの(健康保険証や運転免許証など)
- ※代理申請も可能です。その際は、代理者の本人確認ができるものをご持参ください。



新たに市文化財を指定

井戸杵と出土遺物18点



平安時代中期に使用された井戸の木組の井戸杵と、井戸の中から発見された18点の遺物です。

遺物の中には、京で製作された、東日本では出土例が稀な緑色の



「釉薬(うわぐすり)」をかけた陶器や、底に「有」という鳩ヶ谷最古の文字が墨で記された土器のおわり

など貴重なものがあります。

これらは歴史的な価値が高く、2月25日に市指定文化財「鳩文指第47号・前田字六反畑第一遺跡第一号井戸跡 井戸杵及び出土物一括」として指定されました。

現在、郷土資料館で展示中です。ぜひご覧ください。

問合せ 郷土資料館 ☎283552

『2010 市民健康づくり事業』

～楽しくみんなで健康づくり～

◆うんどう教室

全身のびのび運動などで生活習慣病の予防をしませんか。普段着で参加できます。事前の申込みは不要ですので、直接会場へお越しください。(各教室とも約1時間です)

●前田東公園 (雨天の場合は南4丁目集会所)

日時 4月12日・26日の月曜、午前10時15分～10時30分受付

●台公園 (雨天の場合は三ツ和2丁目集会所)

日時 4月14日(水)、午後1時45分～2時受付



●だんだん公園東 (雨天の場合はコンフォール東鳩ヶ谷集会所)

日時 4月26日(月)、午後1時45分～2時受付

問合せ 国保年金課・内線3222、健康づくり推進課・内線3021

三ツ和公園にウォーキングコースができました!

4月25日(日)

竣工記念・健康づくりウォーキング

三ツ和公園にウォーキングコースと夜間に足下を照らすフットライトを設置しました。これを記念し、健康づくりウォーキングを行います。

日時 4月25日(日) 午前10時～正午

場所 三ツ和公園および新芝川土手

対象 市内在住在勤の方

※申込みは不要です。当日、午前9時30分から、三ツ和公園で受付を開始します。(雨天中止)

※ウォーキングのできる服装・靴でお越しください。

問合せ 健康づくり推進課・内線3021

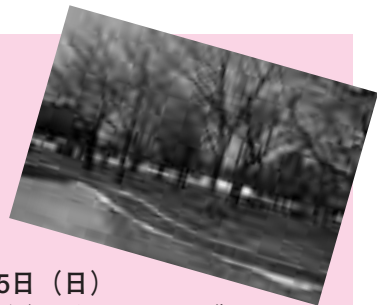

市の組織が変わります

行政需要への対応と、より効率的なサービス提供のため、4月1日に組織改正を行いました。

詳細はお問い合わせください。

- **行政改革推進室**を、総合政策課に統合しました。
- **後期高齢者医療係**を、高齢者支援課から国保年金課に移管しました。

問合せ 総合政策課・内線2421

【検診の種類と個人負担額】

人間ドック (国民健康保険)	
30～64歳の方	9,450円 (21,451円)
65～74歳の方	3,150円 (27,751円)
人間ドック (後期高齢者医療制度)	
	3,150円 (26,995円)
歯科ドック (国民健康保険)	
30～64歳の方	3,150円 (7,350円)
65～74歳の方	1,050円 (9,450円)

※ ()内は、市からの助成限度額

助成を受けるには、事前に国保年金課窓口で申込みをしてください。(被保険者証を持参してください)

人間ドック・歯科ドックを受診する方へ
検診費用を助成します

【受診の仕方】

それぞれの期間内に、国保年金課へ申し込み、受診券を受け取る

※被保険者証を持参

期間内に病院で検診を受ける。
※受診券を持参

① **人間ドック検診助成**
対象 ● 国民健康保険：国民健康保険に加入している30歳以上の被保険者で、国保税を完納している世帯の方 ● 後期高齢者医療制度：後期高齢

検診日当日の年齢で助成します。

第1回環境講習会 緑でつなぐ街づくり

日時 5月15日(土) 午前9時30分～正午

場所 市役所2階市民フォーラム

内容 緑のカーテンづくり・住まいのエコ・段ボールコンポストづくり



昨年4月に行われた環境講習会

講師 江口勝康氏・戸沼雪江氏(県地球温暖化防止活動推進員)、豊田謙一氏(桜6在住)

定員 90人(費用は無料です)

申込み 4月12日(月)～5月7日(金)に環境対策課へ

※参加者には、簡単なアンケートのご協力をお願いします。また、ゴーヤの苗と種を差し上げます。

問合せ 環境対策課・内線3421

者医療制度の被保険者で、保険料を完納している方
申込み期間 4月15日(木)～23年1月31日(月)
受診期間 23年2月28日まで
② **歯科ドック検診助成**
対象 市国民健康保険に加入している30歳以上の被保険者で、国保税を完納している世帯の方
検診内容 歯や歯肉など口腔状態の確認、だ液の検査、歯科医師からの指導など
申込み期間 4月15日(木)～23年2月28日(月)
受診期間 23年3月31日まで
の間に1回
23年1月31日(月)まで
23年2月28日まで
23年3月31日まで
問合せ 国保年金課・内線3421

募集

環境美化推進員

環境美化推進のため、自宅周辺の清掃活動をする方を募集しています。活動される方には腕章を貸与し、ゴミバサミ、ゴミ袋等をお渡しします。

問合せ 環境対策課・内線3421

学習アドバイザー

募集人数 若干名

内容 小学生の国語・算数の学習活動、体験学習の支援
勤務日 毎週月・木曜（学校休業日を除く）
勤務時間 午後2時半～5時
勤務場所 市内小学校
謝金 2700円（1回）
応募書類 履歴書(市販のもの)募集受付 4月5日(月)から
問合せ 生涯学習課・内線5325



お知らせ

お気軽にご利用ください 休日納税相談

国民健康保険税および市税の休日納税相談を行います。（認印を持参してください）併せて、平日に金融機関や

市役所で納税できない方のために、納税窓口も開設します。また、国保の異動届出のうち、一部の受付業務も行っていきますので、事前に国保年金課にお問い合わせのうえお越しください。

日時 4月24日(土)・25日(日) 午前9時～午後3時
場所 市役所1階国保年金課窓口および納税課窓口
問合せ 国保年金課・内線3221～3223、納税課・内線2731～2733

国民健康保険の 保養施設利用補助

対象 市国保加入者で国保税を完納している世帯の方
助成金額 1泊につき大人113千円、子ども112千円(年度内1人2泊までを限度)
※市国保に加入していない方は、保養施設と契約した割引料金で宿泊できますが助成金はありません。
申込み 随時(被保険者証を持参)
問合せ 国保年金課・内線3223

住宅建設等の 資金を助成

市勤労者住宅建設資金助成制度の内容が、4月から拡大されました。
助成条件 住宅の建設、増改築、購入、補修
融資限度額 2千万円(5百万円以内は無担保)

融資期間 30年以内(5百万円以内は15年)
融資利率 変動
および固定
問合せ 産業振興課・内線3332



消費生活・ 多重債務相談

「消費生活・多重債務相談」の相談日が、火曜・水曜・木曜・金曜の週4回に増えました。お悩みの方、ぜひご相談ください。

問合せ 消費生活相談窓口・☎242・6327、産業振興課・内線3332

固定資産課税台帳 の縦覧および閲覧

納税者が、自己の土地・家屋の価格と他の価格を比較できるよう、本人所有以外の土地・家屋の評価額等を、縦覧帳簿により縦覧できます。(縦覧帳簿には所有者名・課税標準額・税額等の記載はありません)

縦覧期間 4月1日(木)～5月31日(月) 午前8時半～午後5時(土・日・祝日を除く)

縦覧場所 市役所1階税務課
固定資産税係窓口
持ち物 ●個人の場合11本人または同居の親族は印鑑(代理人は印鑑と委任状) ●法人の場合11代表者は会社印または代表者印(代理人は代表者からの委任状) ●借地・借家

人の方11賃貸借契約書等と印鑑※また、お越しになる方の本人確認ができるもの(運転免許証・保険証等)
問合せ 税務課・内線2631～2633

市広報掲示板の 使用について

市の広報掲示板を使用するには許可印が必要です。掲示物を持参のうえ、秘書広報課までお越しください。ただし、営利活動を目的としたものや、政治・宗教活動を目的としたもの等、掲示できないものがありますので、お問い合わせください。

問合せ 秘書広報課・内線2126

講座・催し

第26回ウォーク ラリー大会

ウォークラリーは歩くことを楽しみながら地域の再発見ができ、幅広い年齢層の方が参加できます。

日時 5月23日(日) 午前9時受付(小雨決行・順延なし)

コース 市内特設コース
対象 30チーム(1チーム2～5人)



第6回 埼玉B級ご当地グルメ王決定戦 & 県物産観光展

鳩ヶ谷ソース焼きうどんが出場します！
日時 5月3日(月・祝)～4日(火・祝) 午前10時30分から(売り切れ次第終了)
場所 大宮ソニックシティ(JR大宮駅西口下車)
問合せ 産業振興課・内線3331 県観光課☎048-830-3955

第24回フリー マーケット

日時 4月18日(日) 午前10時～午後2時(雨天の場合は25日に延期)
場所 市役所来庁者駐車場
出店数 60店(出店募集は締め切りしました)
問合せ 市コミュニティ協議会事務局(自治振興課内)・内線5522

4月10日(金)は児童扶養手当の支給日です。

施設だより

児童館

☎285・2425

◆母の日のプレゼント作り

日時 4月17日(土) 午後1時半～3時半
内容 ビーズで作るペンダントトップ

対象 小学生20人

申込み 4月9日(金) 午前9時から整理券配布。電話受けは午前9時半から

◆22年度幼児教室・絵画教室

定員を越えた場合は、児童館に来られた方で抽選します。代理受付も可能です。(定員に満たない場合は、午後3時から電話で受付)
※1年を通して参加できると、また、年数回、保護者の方の当番(準備・片付け)があります。

◆幼児教室

日時 5月～23年3月の金曜、年35回、午前10時～11時半
対象 3歳児(18年4月2日～19年4月1日生まれ)と母親20組

※幼児教室には対象以外のお子さんは入室できません。

申込み 4月13日(火) 午前10時～10時15分に児童館で。(時間厳守)

◆絵画教室

日にち 5月～23年3月の土曜、月1～2回
対象と時間 ①5歳児(16年

4月2日～17年4月1日生まれ)20人、午前10時～11時半、
②小学生20人、午後1時～2時半

申込み 4月13日(火) 午後2時～2時15分(時間厳守)に児童館で。

南はくとぴあ

☎283・6333

◆折り紙教室

日時 4月24日(土) 午前10時～正午

内容 季節の花を作ります
対象 小学生と概ね65歳以上の方20人

申込み 4月12日(月) から持ち物 はさみとりのり

子育てひろば

ポッポ♡

☎287・4611

◆あそぼう会

※申し込みは随時、電話で
日時 4月16日(金) 午前10時～11時半

内容 リズム・手あそび、こいのぼり作りの乳幼児と保護者



◆ベビーマッサージ

日時 4月27日(火) 午前10時～11時半

内容 マッサージをしながら楽しく育児相談をします。

対象 1歳未満児と保護者
費用 無料(別途オイル代がかかります)

◆子育ておしゃべりサロン
日時 4月22日(木) 午後2時半～4時
内容 「発熱、病気であわてないために」山南貞夫先生(川口市医療センター副院長・小児科医)

対象 就園前の乳幼児の保護者

ファミリー・サポート・センター

☎287・4600

◆入会説明会

子育ての援助を受けたい方、お子さんが好きな方等空いている時間で、子育ての援助をしませんか。

日時 4月17日(土) 午後3時～5時

援助内容 保育所・幼稚園などの送迎、短時間の預りなど

対象 6ヶ月児～小学6年生
援助活動費 1時間500円から

子育て支援センター

(里保育所内)

☎286・6350

※各講座の申込みは4月15日(木)午前9時から電話で

◆0歳児講座
日時 5月10日(月)・11日(火)・12日(水)・14日(金)、計4回、午前10時～11時半

対象 2か月～7か月児と保護者10組程度

◆1歳児講座
日時 5月24日(月)～26

日(水)、計3回、午前9時半～11時半
対象 1歳児と保護者10組程度

◆ひよこクラブ
日時 5月21日(金)、午前10時～11時半

対象 6～7か月児と保護者

内容 子と保護者の交流、ベビーマッサージ

◆ペンぎんクラブ

日時 5月31日(月)、午後2時半～4時

対象 1歳児と保護者

内容 子と保護者の交流

◆あひるクラブ
日時 5月7日(金) 午前9時半～11時半

対象 2歳児以上と保護者

内容 子と保護者の交流

◆おとうさんとあそぼう会
日時 5月29日(土) 午前9時半～11時半

対象 乳幼児とお父さん20組(お母さん、おじいちゃんでも可)

内容 子と保護者の交流

◆公立保育所「あそぼう会」
※各保育所とも午前9時半～11時、対象者は、乳幼児と保護者、4月15日(木) 午前9時から各保育所へ電話で

▼桜保育所 ☎281・3942
期日・内容 5月11日(火)「外あそび」、25日(火)「水・砂どろんこ」(試食あり。おにぎり持参)

▼南保育所 ☎283・4001
期日・内容 5月11日(火)「外あそび・どろんこあそび」

び」、26日(水)「散歩」(おにぎり持参)
▼三ツ和保育所 ☎281・3018
期日・内容 5月12日(水)「ふれあいあそび庭あそび」、25日(火)「散歩」(おにぎり持参)

▼里保育所 ☎286・6350
期日・内容 5月18日(火)・28日(金)、「水・砂・どろんこ」

◆公立保育所園庭開放「ほつとひろば」
※申込みは不要です。詳細はお問い合わせください。

▼桜保育所、三ツ和保育所、南保育所
開放時間 月曜～金曜 午前9時半～11時、午後2時半～4時。土曜 午前9時半～11時※祝日を除く

▼里保育所
開放時間 月曜～金曜 午前8時半～正午(なかよしルームは11時まで)、午後2時半～4時。土曜 午前8時半～午後1時半(なかよしルームは10時半まで) ※祝日を除く

◆0歳児講座「さくらんぼ」
日時 5月17日(月)～19日(水)、計3回、午前10時半～11時

対象 2か月～7か月児と保護者6組程度

申込み 4月15日(木) 午前9時から電話で

平成22年度犬の新規登録と狂犬病予防注射

期日	会場	時間
4月15日(木)	三ツ和公園(駐輪場)	午後1時30分～3時
16日(金)	西公民館(駐車場)	
19日(月)	保健センター	
21日(水)	ふれあいプラザさくら	
22日(木)	辻公園	
23日(金)	前田西公園 (市営球場駐車場)	
27日(火)	三ツ和公園(駐輪場)	
28日(水)	保健センター	

手数料
 登録(鑑札)料金=3,000円、注射実施料金=2,750円、注射済票料金=550円
 1頭の合計金額
 未登録の場合=6,300円
 登録済みの場合=3,300円

▶犬の死亡、譲渡等の場合には、健康づくり推進課(保健センター)までご連絡ください。

▶愛犬手帳を持っている方は、必ず持参してください。▶雨天になった場合は中止となり、再開はいたしませんので予めご了承ください。
 ▶車でのご来場は、ご遠慮ください。▶犬をしっかりと管理できる方が連れてきてください。▶上記日程で受けられない場合は、近隣の動物病院で受けてください。料金は動物病院にお尋ねください。

指定給水装置工事業者当番日程

(有)池田ポンプ店	281-3522	3	12	21	30
(株)蓮沼水道	281-2863	4	13	22	5/1
(株)中島水道	281-1140	5	14	23	2
(有)渡辺水道工業所	281-3540	6	15	24	3
(株)此川水道	281-0374	7	16	25	4
織江水道工事店	281-6669	8	17	26	5
(有)石塚設備工業	283-7170	9	18	27	6
小峰設備	285-2018	4/1	10	19	28
(有)吉沢設備	284-7799	2	11	20	29

一般ごみ・資源ごみ(びん・かん等)・有害ごみ収集日程

収集地区	一般ごみ	プラスチック製容器包装	びん・かん	ペットボトル	古紙類 紙バック 繊維類 紙製 容器包装	金属類 有害ごみ
	週2回	週1回	月2回	月2回	月1回	月2回
桜町1・2丁目、西公団	月・木曜	火曜	第1・3火曜	第1・3水曜	第1土曜	第2・4火曜
桜町3・4・5丁目	月・木曜	金曜	第2・4金曜	第2・4水曜	第4土曜	第1・3金曜
本町1丁目	月・木曜	金曜	第2・4金曜	第1・3水曜	第4土曜	第1・3金曜
桜町6丁目、本町2丁目	火・金曜	月曜	第1・3月曜	第1・3水曜	第1土曜	第2・4月曜
東公団、本町3・4丁目	火・金曜	水曜	第1・3水曜	第1・3水曜	第1土曜	第2・4水曜
坂下町1・2丁目	月・木曜	水曜	第2・4水曜	第2・4水曜	第4土曜	第1・3水曜
坂下町3丁目、三ツ和	月・木曜	金曜	第1・3金曜	第1・3水曜	第3土曜	第2・4金曜
坂下町4丁目、南5・6丁目	火・金曜	木曜	第2・4木曜	第2・4水曜	第4土曜	第1・3水曜
前田	火・金曜	木曜	第2・4木曜	第2・4水曜	第3土曜	第1・3水曜
里	火・金曜	月曜	第2・4月曜	第2・4水曜	第2土曜	第1・3月曜
辻	火・金曜	木曜	第1・3木曜	第1・3水曜	第3土曜	第2・4水曜
緑町	火・金曜	水曜	第2・4水曜	第1・3水曜	第3土曜	第1・3水曜
南1・2丁目	月・木曜	火曜	第1・3火曜	第1・3水曜	第1土曜	第2・4火曜
南3・4丁目、八幡木1丁目	月・木曜	火曜	第2・4火曜	第2・4水曜	第2土曜	第1・3火曜
南7丁目	火・金曜	月曜	第1・3月曜	第2・4水曜	第1土曜	第2・4月曜
南8丁目	月・木曜	火曜	第2・4火曜	第2・4水曜	第3土曜	第1・3火曜
八幡木2丁目	月・木曜	火曜	第2・4火曜	第1・3水曜	第2土曜	第1・3火曜
八幡木3丁目	月・木曜	水曜	第1・3水曜	第1・3水曜	第2土曜	第2・4水曜

ごみ収集のお知らせ 4月29日(木)は祝日ですが、通常どおりごみを収集します。ごみは収集当日の朝、8時までに出示しましょう。
 問合せ 廃棄物対策課(環境センター) ☎281-5043

お気軽にご利用ください 各種無料相談

市民相談

行政・交通事故・不動産相談・相続相談

とき…4月13日(火) 午前9時半～正午
 ところ…市役所2階市民フォーラム
 問合せ…市民課・内線6221
 ※相続に関する相談も受け付けています。
 (相続相談のみ事前の電話連絡が必要です)

税務相談

とき…毎月第1火曜日(祝日を除く) 午後2時～4時
 (受け付けは午後3時半まで)
 ところ…市役所2階208会議室
 問合せ…市民課・内線6221

法律相談(電話予約制)

とき…毎週火曜日(祝日を除く) 午前9時半～正午
 (事前に電話で予約してください)
 ところ…市役所2階208会議室
 問合せ…市民課・内線6221

教育相談

とき…土・日・祝日を除く毎日受け付け 午前9時～午後5時
 ところ…教育研究所
 問合せ…相談室 ☎285-2777

児童相談

とき…土・日・祝日を除く毎日受け付け 午前9時半～午後4時(18歳未満の児童が対象)
 ところ…市役所2階子育て支援課内家庭児童相談室
 問合せ…相談室・内線3831

介護保険相談

とき…土・日・祝日を除く毎日 午前9時～午後5時
 ところ…市役所1階高齢者支援課介護保険担当
 問合せ…高齢者支援課・内線3723

後期高齢者医療制度相談

とき…土・日・祝日を除く毎日 午前9時～午後5時
 ところ…市役所1階高齢者支援課
 問合せ…高齢者支援課・内線3731～3733

テレホン健康相談

とき…毎週月曜日 午前8時半～正午 担当…保健師
 問合せ…保健センター ☎284-2325

消費生活・多重債務相談

とき…毎週火・水・木・金曜日 午前10時～正午、午後1時～4時
 ところ…市役所2階産業振興課
 問合せ…産業振興課・内線3333

心配ごと相談

とき…毎週水曜日 午前10時～午後3時
 ところ…やすらぎ会館
 問合せ…社会福祉協議会 ☎285-2050

葬祭相談

とき…土・日・祝日を含む毎日受け付け 午前8時半～午後5時
 ところ…やすらぎ会館
 問合せ…社会福祉協議会 ☎285-2050

損保協会の交通事故相談

▶一般相談 とき…土・日・祝日を除く毎日 午前9時～午後5時(正午～午後1時を除く)
 ▶弁護士無料相談 とき…毎月第1・3水曜日 午後1時～4時
 ところ…いすれもさいたま自動車保険請求相談センター(さいたま市中央区上落合)
 問合せ…相談センター ☎(048)854-9463

健康は みずからの手で



※特に記載がないものは、問合せは保健センターへ。また、会場の記載がないものは、保健センターで行います。(電話284-2325、FAX284-0052、時間は8:30~17:00)

4か月児健康診査

とき 4月6日(火)、13日(火)
受付 13:00~14:00
※対象児には通知します。

10か月児健康相談

とき 4月7日(水)
受付 9:15~10:45
※対象児には通知します。

1歳6か月児健診

対象 1歳6か月から2歳になるまでの幼児(2歳の誕生日を過ぎると受診できません)
受付 医療機関にお問い合わせください。

内容 一般健康診査(発育発達、栄養、疾病等)、歯科健康診査
※対象児には問診票・受託医療機関一覧表等を通知します。

2歳児健康相談

とき 4月9日(金)
受付 9:15~10:45
※対象児には通知します。

妊産婦・新生児訪問

保健師、助産師が、赤ちゃんのいる全ての家庭に伺います。ご出産後、市の手続きの際に「赤ちゃんアンケート」にご記入ください。後日、保健師から子育て応援のお電話と訪問のご案内をします。

すくすく相談・こどものお食事相談

とき 4月12日(月)
受付 9:30~11:30(予約制)
内容 お子さんの発育・育児相談・離乳食相談等
申込み 電話で予約をします。
※今までの乳幼児健康相談の名称が4月から変更になりました。

胃がん検診(バリウム)

とき 4月26日(月)
受付 8:30~10:30
対象 40歳以上の市民の方40人
費用 500円
申込み 電話で。※受診は年1回。胃の手術を受けた方は受けられません。

結核・肺がん検診

とき 4月26日(月)
受付 13:30~14:30
内容 胸部エックス線撮影(問診で肺がんハイリスクの方のみ、たんの検査対象)
対象 40歳以上の市民の方(勤務先などで健康診断を受けられる方を除く)
費用 無料(たん検査を受診する方は、容器代300円が必要です)
申込み 電話で。※受診は年1回

3歳6か月児健康診査

とき 4月20日(火)
受付 13:00~14:00
※対象児には通知します。

新型インフルエンザ予防接種の費用助成

市では22年3月31日(水)までに、新型インフルエンザ予防接種を受けた方で、生活保護受給者、市民税非課税世帯の方の接種費用について助成を行っていますので、医療機関において自費でお支払いをした場合は、保健センターへ申請してください。

なお、申請期限は22年4月20日(火)までです。
詳細につきましては、保健センターまでお問い合わせください。

日曜・祝日 当番医

月日	診療機関名	診療科目	電話番号	月日	診療機関名	診療科目	電話番号
4/4	◎武南病院	内・リハ・消・外	284-2811	4/29	◎安東病院	胃・内・循・整・外	266-2611
	山森外科胃腸科	外・胃・整・皮	266-3112		梅津医院	内(透折)・外・皮・泌・消	253-5255
	若林小児科内科医院	小・内	267-2800		芝園団地診療所	内・小	266-5217
	あさおか眼科	眼	285-7500		渋谷医院	耳	281-3374
	石森歯科医院	歯	222-2748		倉田歯科クリニック	歯	259-2244
4/11	◎東川口病院	内・外・小	295-1000	5/2	◎千葉外科病院	外・内・整・胃	252-3381
	原田医院	産・婦	252-5760		稲生医院	内・小・循・呼	222-5877
	宮田外科医院	外・胃・皮	265-1002		芝西医院	内・消・リハ	424-2898
	吉森医院	内・外・リハ	281-2000		やじま耳鼻咽喉科	耳	241-8733
	森下歯科医院	歯	296-6377		西川歯科クリニック	歯	253-4280
4/18	◎埼玉協同病院	外・内・胃	296-4771	5/3	◎川口工業総合病院	内科系・外科系	252-4873
	青柳医院	耳	252-1187		森田眼科	眼	259-0555
	目時医院	産・婦・外・内・肛・小	265-1161		キッズクリニック川口前川	小・アレ	264-2211
	足立内科医院	内	283-5868		須田医院	内	281-2526
	山田歯科クリニック	歯	223-1804		力武歯科医院	歯	255-1084
4/25	西村歯科医院	歯	268-8262	ゆう歯科医院	歯	226-4759	
	◎益子病院	内・外・小・整・胃・循	267-2211				
	井上整形外科	整・麻・リハ・リウ	251-6330				
	蔵中央医院	皮・アレ・形成外	265-3311				
	健クリニック	内・循・外	288-1011				
	パークタワー-いとう歯科医院	歯	258-4618				
	おぎはら歯科クリニック	歯	261-0464				

日曜・祝日当番医は、当番日や当日の診療項目が変更になる場合があります。出かける前に必ずご確認ください。また、市のホームページでも確認できます。

健康のため週に1度は、運動をしましょう

川口市との合併へのうごき ②

～第4回川口市・鳩ヶ谷市任意合併協議会の主な結果と今後の日程～

現在、川口市・鳩ヶ谷市任意合併協議会において合併に向けて協議が行われていますが、2月23日（火）に鳩ヶ谷市役所市民フォーラムにおいて、第4回協議会が開催されました。その中で協議された主な項目は次のとおりです。

◆協議された主な内容

鳩ヶ谷市からの編入合併の申し入れを踏まえ、合併した場合の基本的事項が決定されました。

合併方式	鳩ヶ谷市を廃し、川口市に編入となります。
名称	川口市となります。
事務所の位置	川口市青木2丁目1番1号となります。（現在の川口市役所）

※「編入合併」とは、市町村の区域の全部もしくは一部を、他の市町村に編入することです。

◆編入合併の主な内容

編入合併の主な内容としては、他に次のようなものがあります。

市長等の特別職	編入される市の市長等の特別職は失職し、編入する市の市長等の特別職は変わりません。
一般職の職員	編入される市の職員は、協議により編入する市の職員として身分を引き継がれます。
条例・規則	編入される市の条例・規則は失効し、編入する市の条例・規則が適用されます。

◆協議会の開催予定

内容	日時	場所
第6回	4月12日（月） 午前10時から	川口市役所5階大会議室
第7回	5月7日（金） 午後1時30分から	鳩ヶ谷市役所3階特別委員会室
第8回	6月2日（水） 午前10時から	川口駅前市民ホール・フレンドシア

◆合併後の各種制度の取扱い

鳩ヶ谷市と川口市で、現在行われている各種制度にはさまざまな違いがあります。川口市の制度になることで、給付が高まるものや負担の減るもの、また、新しいサービスが受けられるようになるものもあります。

※合併協議が進む中で、各種制度の取扱いが具体的にになりますので、随時ホームページ等でお知らせします。

問合せ 合併推進室・内線2312、2321
川口市・鳩ヶ谷市任意合併協議会 ☎048-227-7515、FAX048-224-3866
ホームページアドレス <http://www.kh-gappei.com>



お子さん・ひとり親家庭等の方に 医療費を助成します

安心して子育てができるように、お子さんや、ひとり親家庭等の方に対し、医療費の一部を助成します。
問合せ 子育て支援課・内線3923

子ども医療費助成制度

入院分 15歳に達する日以後の最初の3月31日まで

通院分 小学校就学前まで

◆0歳～小学校就学前のお子さんは登録が必要です

子育て支援課窓口で登録してください。

登録に必要な物…お子さんの加入されている健康保険証、保護者名義の振込口座のわかるもの

助成の受け方…鳩ヶ谷市・川口市内の医療機関で医療を受ける場合は、黄色い受給資格証を毎回提示してください。（保険診療分のお支払いはありません）それ以外の場合は、市子育て支援課へお問い合わせください。

◆小学校就学後のお子さんは登録は不要です

受給資格証の交付はありません。
医療機関等の窓口で一部負担金を支払った後、子育て支援課で手続きをしてください。



手続きに必要な物…支払った一部負担金の領収書、お子さんの保険証のコピー、保護者名義の振込口座のわかるもの

※21年10月診療分以降の入院医療費のみ対象

ひとり親家庭等医療費支給制度

対象…母子家庭や父子家庭または親がいないため、親に代わってその子どもを育てている養育者家庭の方（児童扶養手当に準じた所得制限があります）

◆支給を受けるためには資格登録が必要です。

手続きに必要な物…健康保険証、戸籍謄本、住民票、所得証明書および印鑑

※児童扶養手当受給者は、健康保険証・児童扶養手当証書および所得証明書のみで手続きが可能です。

助成の受け方…鳩ヶ谷市・川口市内の医療機関で医療を受ける場合は、紫色の受給資格証を毎回提示してください。（保険診療分のお支払いはありません）それ以外の場合は、市子育て支援課へお問い合わせください。



税務署からのお知らせ

◆振替納税(口座振替)を利用されている方へ

振替納付日 ①所得税 4月22日(木)、②消費税(個人事業者) 4月27日(火)
※振替納税を利用されている方は、指定口座の残高を確認しておいてください。

残高不足等で振替納税ができなかった場合は、所得税は3月16日、消費税は4月1日にさかのぼって延滞税がかかります。

問合せ 川口税務署管理運営 第一部門 ☎252・5141

◆国税専門官採用試験

受験資格 ▼昭和56年4月2日〜平成元年4月1日生まれの方 ▼平成元年4月2日以降に生まれた方で①大学を卒業した方、平成23年3月までに大学を卒業する見込みの方②人事院が①に掲げる方と同等の資格があると認める方

受付日 4月1日(木)〜14日(水) ※4月14日(水)までの通信日付印有効

申込み 希望する第1次試験地を所轄する国税局または国税事務所へ申込書を提出

試験日 第1次 6月13日(日)、第2次 7月20日(火)〜27日(火)のいずれか1日(第1次試験合格通知書で指定する日) ※試験内容は大学卒業程度。
問合せ 関東信越国税局人事 第二課試験係 ☎048・600・3111

認知症予防教室

◆地域包括支援センター

日時 4月15日(木) 午後1時〜2時半

場所 福祉センター

内容 ゆったりとした音楽を聞きながら、ストレッチとマッサージでリラククス

講師 葛城マコ氏(インド中央政府公認ヨーガ教師)

対象 65歳以上の方、認知症の予防や介護に関心のある方30人(費用は無料)

持ち物 浴用タオル、汗拭きタオル、運動しやすい靴、飲み物

申込み・問合せ 地域包括支援センター(福祉センター内) ☎284・1250

◆西部地域包括支援センター
日時 4月23日(金) 午後2時〜3時半

場所 鳩ヶ谷啓和会ベルホーム1階ホール(辻958)
内容 「フラワーアレンジメント教室」
講師 石田博子氏(花もよう代表)

対象 65歳以上の方20人(費用は無料)

持ち物 不要になったコーヒークップや湯飲み茶碗、はさみ

申込み・問合せ 市西部地域包括支援センター ☎280・5222

県警察官募集

試験日 第1次 5月9日(日)

受付期間 4月14日(水)までに持参または郵送

申込み・問合せ 武南警察署 ☎286・0110、県警察採用センター ☎0120・373514

はとがや青少年少女合唱団発表会

日時 4月4日(日) 午後2時〜3時半(1時半開場)

場所 市民センターダヴ
問合せ はとがや青少年少女合唱団 西垣 ☎282・4098

キッズバザール開催

日時 4月4日(日) 午前10時半〜午後2時

場所 西公民館2階ホール
問合せ はとがや子育てネットワーク ハーモニー・Eメール harmony_hatogaya@yahoo.co.jp

◆入門コース(5月〜10月の毎週木曜、計20回、午前9時45分〜11時45分)
対象 高校生以上の市内在住在勤者の方30人

◆中級コース(5月〜23年3月の毎週木曜、計38回、午後6時50分〜8時50分)
対象 高校生以上の市内在住在勤者で、初級コースを修了した方等25人

※場所は、やすらぎ会館でテキスト代実費がかかります。
申込み・問合せ 4月30日(金)までに市社会福祉協議会 ☎285・2050へ

春の展示会

日時 4月16日(金)〜18日(日) 午前9時〜午後4時

場所 中央公民館
内容 彩京山草会の会員による山野草の展示
問合せ 同会・長沢 ☎284・1234

求人企業合同面接会

日時 4月16日(金) 午後1時〜4時

場所 大宮ソニックシティビル4階市民ホール

対象 参加企業 約30社、参加学生 23年3月大学・短大・専門学校を卒業見込みの方(1〜3年以内の既卒者参加可)、履歴書持参、予約不要、入退場自由です。

問合せ 県雇用対策協議会 ☎048・647・4185

◆倫理の集い
日時 4月16日(金) 午後2時〜4時
問合せ 同会・岩淵 ☎281・5320

◆母親の為の生涯学習
日時 4月21日(水) 午前10時〜11時半
問合せ 同会・遠藤 ☎281・6082

◆お葬式セミナー
日時 4月24日(土) 午前10時〜正午

場所 南公民館
内容 家族葬ってどんなお葬式?(費用無料)
講師 鎌田明氏(NPO法人全国送葬支援協議会・副会長)
定員 20人(先着順)
問合せ NPO法人全国送葬支援協議会鳩ヶ谷支部・前田 ☎283・8357

◆「看護デー」の開催
日時 5月9日(日) 正午〜午後3時

場所 そごう川口店10階
内容 血圧測定、体脂肪測定、血管年齢測定、骨密度、健康相談等
問合せ 県看護協会第7支部・福田 ☎287・2525

今月のインプレッション(市長随想) および市民文芸はお休みします。

はとがや
いんぷおめーしょん
街の情報お届けします



写真上：委員の子どもたち

写真右：壁には、桜町小学校にちなみ「桜の花のタイル」を貼りました



5・6年生の代表8人の児童と校長先生等で「みんなで作るトイレ検討委員会」を設置し、アンケートを取りまとめ、市担当者や設計工事業者を交えて意見交換を行い、全体が明るく清潔感のあるトイレを目指しました。

会議では特に「臭い・汚い・暗い」というイメージをどうしたら解消できるのかを考え、ピンク、青、赤などみんなの好きな色を取り入れた壁や扉にした結果、委員は「想像した以上に明るく清潔感のあるトイレができ、とても嬉しいです。」と話してくれました。

今後もみんなのトイレとして、大切に使用してほしいですね。

子どもたちの意見を取り入れて
「イメージどおりだね！」
市内で初めて、子どもたちの意見を取り入れたトイレ改修工事が桜町小学校で行われました。

わかやの
アイドル



野中 ^{みさと}美聡ちゃん 4カ月

(辻)

「首がしっかりすわったよ」



阿部 ^{ももか}百花ちゃん 3カ月

(里)

「カメラ目線でご機嫌♪」



土田 ^{りゅうのすけ}龍之介くん 5カ月

(南4)

「おうたが大好き」

ふれあい民生・児童委員

児童部会の危険場所点検
毎年5月には、民生委員・児童委員と主任児童委員が協力して、市内の通学路や公園、その周辺の道路、空き地や生活道路などのさまざまな危険場所を選び出し、児童部会に申し上げます。

児童部会では申し出のあった危険場所をもれなく確認するため、第1民児協、第2民児協、第3民児協の児童部会員が集まり各民児協の危険場所を確認に回ります。

今回は、小学校のスクールゾーンが消えかかっている所、一時停止線がほとんど消えている所が市内のいろいろな場所を確認しました。「公園での危険な遊びを禁止して欲しいので、そのための看板を現在ある公園内

の入り口に付けて欲しい」との要望は、以前女の子がその公園で軽いケガをした事を考えてのこと等、日常的に担当地区を見回っている事が危険場所発見につながっていると思います。

改善された例としては、川口市農協前交差点の信号は、横断歩道がコンビニエンスストア側からの2方向でしたが、現在は4方向になっています。また、坂下町4丁目の水道工事店横と国道122号入口のスクールゾーンの表示が2箇所ともきれいに書き直されました。

毎年、各民生委員・児童委員より指摘された危険箇所は市へ要望書として提出、市の協力のもと、すみやかに改善されています。

市民のみならず、危険箇所を見つけたら、地区の民生委員・児童委員にお知らせください。地域をみんなで守りましょう。

広報はとがや12ページへの掲載原稿や情報提供をお待ちしています。

●はとがやいんぷおめーしょん街のいろいろな情報を紹介します。情報を提供いただければ担当が取材に伺います。

●わかやのアイドル
小学校入学前のお子さんの写真とコメント(13文字まで)を送ってください。

情報提供等は秘書広報課秘書・広報広聴担当へ。Eメールでも受け付けています(今まで掲載された方は除きます)
E-mail: hikou@city.hatogaya.saitama.jp

掲示板

仲間になりませんか (会員募集中)

◆MANAS (YOGA教室)

毎週金曜、午前9時～正午、ふれあいプラザさくらで。沖ヨガベースの気功を取り入れたゆったりとしたヨガで、子連れクラスと大人クラスがあります。体験もできます。入会金なし。月会費3,300円。連絡はRUMI ☎090-8316-7831

◆アップルクラブ (親子参加育児サークル)

毎週水曜＝コミュニティセンター、毎週木曜＝南公民館、午前10時～11時。4月1日現在で満2歳・満3歳のお子さんが対象です。新しいお友達を募集しています。月会費2,000円(4回)。連絡は東 ☎090-1614-8842

◆よしみ会 (民踊クラブ)

毎週土曜、午前10時30分～正午、坂下町3丁目第2集会所で。健康体操のつもりで一緒に楽しい時間を過ごしましょう。老若男女を問わず、洋服での参加でも大丈夫です。初心者歓迎！お気軽にご連絡ください。入会金なし、月会費1,000円。連絡は上野 ☎286-3232

◆鳩ヶ谷ソフトテニスジュニア

毎週日曜、祝日、毎月第2・4土曜、午前8時30分～午後1時、市営コート(辻)で。小学生が対象で、初めてのお子さん大歓迎です！ぜひ一度体験にお越しください。入会金なし、月会費2,500円。連絡は八波 ☎285-6651

シリーズ・消費生活相談⑩

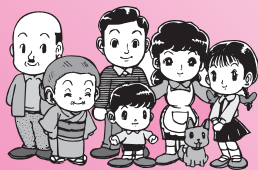

くらしの眼

～日常生活での
トラブルを防ごう～

「下水道工事の勧誘」をめぐるトラブル

事例1…突然「市の指定を受けてきた」と下水道工事業者に訪問され、契約していないのはお宅だけ、すぐに工事をするようにと強引に勧誘され、見積りだけのつもりが契約してしまった。

その後、全然連絡がなく、不信なので解約したいが契約書を受け取っていないので、違約金が発生するか不安。

事例2…「近くで下水道工事を行うので、宅地内の排水設備(下水道管)の点検をします」と訪問し、下水の状態を確認したふりをして、「水の流れが悪い。今後使用できなくなる」と言葉巧みに有料の清掃や修理をすすめられた。

◆下水道工事の勧誘にはご注意を！

市が下水道工事店を各家庭に訪問させたり、宅地内排水設備などの点検・清掃を行う事はありません。上記のような勧誘には注意が必要で、安易に契約しないようにしましょう。もし、契約してしまった場合は、契約日を含めて8日以内に申し出ると無条件で解約(クーリング・オフ制度)できますし、その期間が過ぎても解約が可能な場合がありますのでご相談ください。また、高額な違約金を請求された場合でもご相談ください。

※業者に印鑑を手渡すことや、契約書の内容をよく読まずに署名・捺印しないようにしてください！



▶下水道法では、公共下水道が使用可能となってから、浄化槽の場合はすみやかに、また、くみ取り式の場合は3年以内に接続するように定められています。しかし、今すぐつなげなければ使用できなくなるということではありません。不安に思ったら、契約前に市下水道課に確認してください。

問合せ 消費生活相談窓口(産業振興課内・☎242-6327(直))

毎週火・水・木・金曜 午前10時～正午、午後1時～4時



開館時間変更のお知らせ

お知らせ

図書館(本館のみ)では、4月～9月の6カ月間、開館時間を変更します。
▽開館時間 火曜日～金曜日 午前10時～午後6時
▽開館時間 土・日の開館時間は、今までと同じ、午前9時～午後5時です

リサイクルフェア

市民の皆さんに再利用していただくために、図書館で除籍した資料を無料で差し上げます。また、本の交換コーナーも設けますので、読み終わった本(雑誌・マンガ・学習参考書以外)がありましたらお持ちください。
日時 4月18日(日)
午前10時～午後3時(資料がなくなりしだい終了)
場所 保健センター1階ホール

映画会

▽4月24日(土)
「マダガスカル」(86分)
▽4月25日(日)
「スウィングガールズ」(105分)
▽場所 図書館会議室
▽時間 午後1時半から
▽定員 各30人

新着図書

●「蒼き信長上・下」安部龍太郎著 ●「かのこちやんとマドレーヌ夫人」万城目学著 ●「きみ去りし」重松清著 ●「教室の亡霊」内田康夫著 ●「桐島、部活やめるってよ」朝井リョウ著 ●「坂本龍馬最期の日」岳真也著 ●「小説*新井白石」童門冬二著 ●「象牙色の賢者」佐藤賢一著 ●「太陽のパスタ、豆のスープ」宮下奈都著 ●「東京アクアリウム」小池真理子著

新着CD

●あいのわ／ハナレグミ
●空×少年／キマグレン
●HOCUS POCUS
●S/木村カエラ ●三文ゴシップ/椎名林檎 ●オカリナ/森から/宗次郎

Photo News

住民とのまちづくり

3月13日（土）、市民センターダヴで「協働のまちづくり推進講演会」が行われました。
ライフスタイル等が多様化している中で、これから自治会がどうまちづくりに参加するか等、参加者は知識を深めていました。



華やかなお祭り

2月20日（土）・21日（日）、南公民館で「第14回南公民館まつり」が行われました。
隔年で実施しているこのまつりは、活動サークルが一同に集い、舞台発表や作品展示、実技体験を披露します。また、農作物即売もあり館内は多くの来場者でにぎわっていました。



花の香りに包まれて

3月6日（土）、市役所で「園芸教室」が行われ、園芸の講習と寄せ植えを体験しました。
春を感じる草花と、土の香りに包まれた会場で、参加者は園芸の基本や寄せ植えのコツを学んでいました。



自然に親しんだ1日

3月20日（土）、栃木県日光市で、市青少年相談員協議会主催の「わくわくチャレンジキャンプ」が行われました。
参加した子どもたちは、ハイキングやバーベキューなど、自然に親しんでいました。



有料広告

‘1棟1棟を真剣に、そして大切に・・・’

詳しくは・・・ [やまざわの窓](http://www.yamasan.biz) **検索**

<http://www.yamasan.biz>

新築・リフォーム

1級建築士事務所

山際建設

鳩ヶ谷市坂下町3-15-2 Tel 281-0625

椅子の修理・張替

お気軽にお問い合わせください

椅子のリフォーム

佐山椅子店 鳩ヶ谷市桜町3-1-18
☎283-5041



まちの話題を お届けします!

Hatogaya

人権を考える

2月28日(日)、市役所で「人権講演会」が行われました。

北朝鮮による拉致被害者家族連絡会の飯塚繁雄代表を招いた講話に、参加者は、人権についてさらに認識を深めていました。



昔懐かしい活動写真

3月3日(水)、西公民館で「西若がえり学級」が行われました。

今回は活弁士を招いた活動写真(無声映画)が上映され、参加者は活弁士の巧みな話術に引き込まれていました。



▲スクリーンをバックにテンポ良くストーリーを語る活弁士

おめでとうございます

3月8日(月)、市役所4階応接室で、「元気・輝き応援事業奨励賞授与式」が行われました。今回受賞された秋草陽介氏(坂2在住)は県予選会で第3位の成績を収め、「第62回東京卓球選手権大会」に参加します。



冬のスポーツを楽しむ

2月20日(土)・21日(日)、群馬県水上宝台樹スキー場で、「こどもスキー教室」が行われ、34人の子どもたちが参加しました。初めてスキーを体験した子どもたちも、冬のスポーツならではの楽しさを味わっていました。



有料広告

新築 増築 リフォーム 等 承ります

見積、相談無料 1級建築士登録事務所

地元 大工 吉岡工務店

鳩ヶ谷市坂下町2-9-18 市立図書館バス停前 281-1157

英会話形式の少人数制英語教室 キッズ・小学生・中学生対象

ハッピースクール

- ★英会話+学習塾=ハッピースクール
- ★入会金・教材費無料+月謝制(6000円~)
- ★安心の振替レッスン+児童英検実施登録校
- ★外国人講師による特別レッスンも開催

これからの小中高の英語が大きく変わります!
詳しくはホームページ・無料体験教室へ!!

鳩ヶ谷市辻526-120(受付15時~21時)お気軽にご連絡ください

048-437-3282 happy-school.com



平成22年(2010年)4月1日発行

編集・発行 鳩ヶ谷市役所秘書広報課 / 〒334-8511 鳩ヶ谷市三ツ和1-14-3

この広報紙はリサイクル推進のため再生紙を使用しています

4月の行事カレンダー

(カレンダー内の赤字部分は今月号に掲載されている行事です)

1 (木)	固定資産課税台帳の縦覧 (～5月31日)
2 (金)	
3 (土)	
4 (日)	
5 (月)	
6 (火)	春の全国交通安全運動 (～15日)、税務・法律相談 (市役所2階)、4か月児健康診査 (保健センター)
7 (水)	10か月児健康相談 (保健センター) あひるクラブ (子育て支援センター)
8 (木)	
9 (金)	2歳児健康相談 (保健センター)
10 (土)	
11 (日)	
12 (月)	うんどう教室 (前田東公園) すくすく相談 (保健センター)
13 (火)	4か月児健康診査 (保健センター) 市民・法律相談 (市役所2階)
14 (水)	うんどう教室 (台公園)
15 (木)	
16 (金)	あそぼう会 (子育てひろば)
17 (土)	母の日のプレゼント作り (児童館)
18 (日)	第24回フリーマーケット (市役所) リサイクルフェア (保健センター1階)
19 (月)	2歳児講座 (子育て支援センター)
20 (火)	3歳6か月児健康診査 (保健センター)、法律相談 (市役所2階)、2歳児講座 (子育て支援センター)
21 (水)	
22 (木)	子育ておしゃべりサロン (子育てひろば) 2歳児講座 (子育て支援センター)
23 (金)	
24 (土)	休日納税相談 (市役所1階国保年金課・納税課窓口) 折り紙教室 (南は～とびあ)
25 (日)	健康づくりウォーキング (三ツ和公園) 休日納税相談 (市役所1階国保年金課・納税課窓口)
26 (月)	うんどう教室 (前田東公園、だんだん公園東) 胃がん、結核・肺がん検診 (保健センター)
27 (火)	ベビーマッサージ (子育てひろば) 法律相談 (市役所2階)
28 (水)	ひよこクラブ (子育て支援センター)
29 (木)	みどりの日
30 (金)	ぺんぎんクラブ (子育て支援センター)
31 (土)	

■人口と世帯数

2月1日現在 ()内は前月比
 人口/61,502人 (-8人)
 男/31,463人 (-9人)
 女/30,039人 (1人)
 世帯数/26,587世帯 (23世帯)
 出生/43人 死亡/53人
 転入/254人 転出/254人

■火災と救急件数

2月中 ()内は年累計
 火災件数/0件 (3件)
 焼失面積/0㎡ (3.7㎡)
 救急件数/176件 (365件)
 搬送人員/160人 (330人)
 交通/16人 一般負傷/21人
 急病/110人 その他/13人

■交通事故件数

2月中 ()内は年累計
 発生件数/84件
 人身事故/23件
 死者/0人 (0人)
 傷者/31人 (54人)
 物損事故/61件
 <鳩ヶ谷市内の発生件数>



懐かしい風景

武南桜



昭和30年頃

桜町の地藏院入口交差点から越谷へ向かう道に沿って、昭和30年代まで見事な桜並木が続いていました。埼玉観光百選に選ばれた名所で、武南桜と呼ばれていました。桜町という町名は、かつて桜の名所があったことに由来します。

(稲垣貞治氏提供)

市民憲章

- 1.きれいな緑と青い空 明るいまちをきずきます。 1.働く日々の誇りをもち 豊かなまちをきずきます。
- 1.互いに笑顔で助け合う 幸あるまちをきずきます。 1.いつも元気でさわやかに 平和なまちをきずきます。
- 1.市民文化を実らせて 栄えあるまちをきずきます。

市役所の電話番号は (048) 280-1111 (大代表)、FAXは (048) 285-1104です。間違い電話にご注意ください。

ホームページアドレス <http://www.city.hatogaya.saitama.jp/>