



Public Relations
"HATOGAYA"

No.627
平成21年

広報

8
2009

はとがや

今月の主な内容

- ▷ あなたの地震対策は大丈夫ですか?2・3
- ▷ 人権尊重社会をめざす県民運動・強調月間4
- ▷ 平和展&見学会4
- ▷ 2009市民健康づくり事業5
- ▷ 保留地の公売5
- ▷ 市議会から5
- ▷ お知らせ・募集・施設だより6・7
- ▷ 健康はみずからの手で8・9
 ゴミ収集日程、各種無料相談、日曜・祝日当番医
- ▷ みんなのページ10・11
- ▷ 市長は〜とふる訪問12
- ▷ フォトニュース14・15



上手くバランスとれるかな

6月25日(木)、だんだん公園東側(桜町4丁目)に介護予防と健康づくりに役立てていただくための健康遊具を新たに設置しました。

この場所には、4種類の健康遊具がありますので、健康づくりのひとつとして皆さんぜひご利用ください。(15ページに関連記事を掲載)

あつ、地震だ!

あなたの備えは大丈夫?

首都圏直下型地震は、今後30年以内に、70%の確率で発生するといわれています。また、この地震が発生した場合、鳩ヶ谷市(県南部地域)にも、地震による大きな被害があると予想されています。

防災グッズを用意すること以外にも、地震が起きた時のために、準備しておくことはありませんか?

9月1日の「防災の日」の前に、家族で防災訓練に参加したり、どう避難するかなど話し合ってみましょう。



能登半島地震(平成19年:埼玉県建築士事務所協会提供)

1 自助と共助

自分の身を自分で守る「自助」、地域や身近な人どうしで助け合う「共助」。

地震による被害を少なくするにはこの2つが重要になります。

いざという時のために、自分でできることや、家族でできることなどを考えてみましょう。

また、市や自治会の自主防災会で行う防災訓練などに積極的に参加することで、地域でできることを考えるきっかけにも繋がります。

2 家族会議をしよう

家族で、普段から「地震が起きたらこうしよう」と決めておくことはありますか?

生活スタイルや、家族構成によって、非常持出品や備蓄品として用意すべきものは異なります。また、避難所への経路や、連絡方法なども決めておくといいでしょう。

被災したときのストレスを軽減するためにも事前準備はとても大切です。



非常持出品を考える



避難経路を決める



救命救急などの講習会に参加する

こんなことも家族で話し合ってみましょう。

- わが家に危険なところはないか
- 地震が起きた時どのように身を守るか
- どこに何を持って避難するか
- 外出時はどのように連絡を取り合うか
- 家族が離れた場所にいる時、どこで落ち合うかなど

防災訓練に参加しませんか?

防災訓練には、毎年、自治会の自主防災会などが参加し、実際に役立つさまざまな訓練を行います。皆さんもぜひ参加してください。

日時 9月6日(日) 午前8時30分~11時
場所 鳩ヶ谷中学校校庭および体育館



(写真) 昨年の防災訓練のようす
上: 救助訓練



右: チェーンソー操作訓練

○ 次の項目などをチェックしてみましょう。 ○

- 窓などの開口部が多いか（新しい家でも開口部が多い場合は、補強工事などが必要な場合があります）
- 昭和56年以前の木造建築物で屋根に重たい材料を使っていないか（屋根の重さで家屋が倒壊する恐れがあるため、葺き替え工事が必要な場合があります）

○ など ○

耐震診断・住宅相談・助成制度

市では、耐震診断や無料住宅相談を各会場で開きます。（防災きずなフェア2009）

住宅に関する相談ならお気軽にどうぞ。

●耐震診断と住宅相談

- ・無料簡易耐震診断結果に基づく改修相談
- ・鉄筋、鉄骨建物の耐震診断
- ・家具の固定方法 など

日時 9月6日（日） 8：30～11：30

場所 鳩ヶ谷中学校※防災訓練の会場内

日時 10月17日（土） 12：00～18：00

場所 縁JOY!はとがやフェスタ南鳩ヶ谷会場

●市の木造住宅耐震診断・改修助成

資金面で市民の皆さんをサポートします！

対象 昭和56年5月31日以前に建築された一戸建ての住宅または兼用住宅

補助金額 耐震診断費用の2分の1（5万円を限度）または耐震改修費用の23%（30万円を限度）

能登半島地震（平成19年：埼玉県建築士事務所協会提供）



みんなのまちは
みんなで守ろう



問合せ 庶務・危機管理課・内線2251
まちづくり推進課・内線4112、4124

3 あなたの「家」は安全ですか

平成15年に実施した住宅・土地統計調査を基に推計すると、市内に建てられている住宅のうち、10件中3件が耐震性能が十分とは言えないという結果が出ています。

また昭和56年5月31日以前に建築された住宅については、その95%が耐震性能が十分でないと判断されています。

住んでいる家が安全でなければ、家族の生命は守られません。あなたの家は安全か、確認してみましょう。

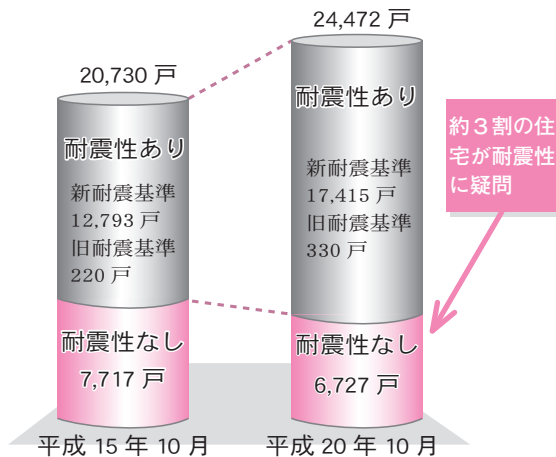

「家具」が凶器になる?!

家屋の耐震性があっても、家の中にある家具などに転倒防止策がとられていないと危険です。

大地震の際には、大きな怪我につながります。

適正な防止措置がとられているか、もう一度確認してみましょう。

家具が凶器にならないように！

安全な空間を確保

家具の配置に工夫するとともに、転倒・移動防止を図る！

家電製品、ピアノの固定には工夫が必要

メーカーで専用の固定具を用意している場合もあるので相談を！

扉

戸棚の扉にはロック機能の付いたものを！

戸棚

L字金具で固定！重い物ほど下に！食器の滑り止め！

冷蔵庫

冷蔵庫などは転倒防止器具で固定！

ガラス

ガラスには飛散防止フィルムを！

テレビ

テレビは金具・チェーンなどで固定！

照明

吊下げ式は金具などで止める！

懐中電灯

懐中電灯などは手の届くところに！

危険箇所をチェックしてみてね！



8月は「人権尊重社会をめざす 県民運動」強調月間です

私たちは、かけがえのないひとりの人間として尊重されるべきものであり、そのような人権尊重の精神から「差別」は許すことのできないものです。

私たち一人ひとりが、このことを心がけて行動し、差別のない明るい社会を築いていきましょう。

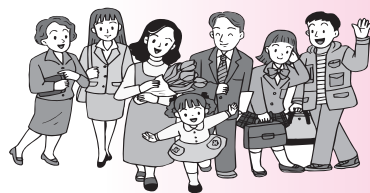

インターネットの正しい利用を

インターネットには、匿名性を悪用し、プライバシーの侵害や特定個人の誹謗中傷、公序良俗に反する情報などが掲載されていることがあります。

部落差別、女性差別、障害者差別などを助長する内容の書き込みは、基本的人権を著しく侵害するものです。

一人ひとりがモラルを守り適正にインターネットを利用しましょう。

排除しよう 「えせ同和行為」

「えせ同和行為」とは、企業や個人に対し、同和問題を口実に、不当な寄付を募ったり、高額な図書を購入を迫ったりする行為です。

これは、あなたも差別解消運動であるかのように見せかけて行われることが多く、同和問題に対する誤った意識を

植え付け、同和問題の解決を妨げることになるため、断固排除しなくてはなりません。

「えせ同和行為」に対処するには、不当な要求に対しては毅然とした態度をとることが大切です。

えせ同和行為の相談窓口 さいたま市地方務局人権擁護課
☎ 048・863・958

9、県人権推進課 ☎ 048・830・2255、市庶務・危機管理課・内線2213、2241

人権標語を募集

市人権教育推進協議会では、21年度人権標語を募集します。

応募された作品は選考のうえ、人権啓発資料などに活用させていただきます。

テーマ 広く市民の人権意識を啓発するもの
応募方法 8月17日(月)か



ら9月15日(火)までに、はがきで(1人2点以内。市内在住の勤者に限る)
※著作権は主催者に帰属
提出先 〒334-8511
三ツ和1-14-3 市人権教育推進協議会(生涯学習課内)
問合せ 同事務局・内線5321

人権パネル展

市人権教育推進協議会では、より多くの市民の皆さんに人権について身近に感じていただくため、第14回「人権パネル展」を開催します。

日時 8月19日(水)～24日(月) 午前8時半～午後5時 ※土・日を除く。24日(月)は午後3時まで
場所 市役所1階エントランスホール

内容 人権マンガパネル(世界人権宣言採択60周年記念制作)
問合せ 同事務局・内線5321

ヒューマンフェスタ 2009 さいたま

県では、8月27日(木)、大宮ソニックシティで、人権問題の正しい理解を深めていただくため、各種行事を開催します。入場は無料です。

- 国際会議場で午前10時から
- 人権啓発資料展他
- 「小ホールで午前11時から」
- 講演 舞の海秀平
- 井上あずみファミリーコン

サート
「大ホールで午後1時から」

- 人権作文表彰・発表
- 人権講演会
- 講師 橋幸夫氏(講演のみ)
- 「マナカナ」ハートフルライブ

問合せ 県人権推進課 ☎ 048・830・2255

特設人権相談所

いじめ、体罰、親子、夫婦、相続、借地、差別などの人権問題の相談に応じています。お気軽にご相談ください。

日時 8月21日(金) 午後1時～3時
場所 市役所2階208会議室
相談担当者 法務省人権擁護委員
問合せ 市民課・内線6221

差別する心の壁を今くずそう

平和展&見学会

市民の皆さんに平和への関心を高めていただくため、平和展および見学会を開催します。この機会に平和の大切さを再認識しませんか。

◆平和展

日時 8月11日(火)～18日(火) ※15日(土)を除く
場所 市役所1階エントランスホール

◆見学会

日時 8月23日(日) 午前9時15分、市役所集合
場所 県平和資料館、こども動物自然公園

対象 小学3年生以上の子どもと保護者23人
費用 高校生以上500円、小・中学生200円(入園料)

申込み 庶務・危機管理課へ電話で(定員になり次第、締め切り)
※お弁当を持参してください。
問合せ 同課・内線2241

公共施設での住民票等の受付・インターネットの一時利用休止

市庁舎の電気設備点検実施に伴い、次の施設の一部サービスの利用ができません。ご迷惑をおかけしますがご協力をお願いします。

日時 8月15日(土) 午前8時30分～午後1時

- 利用できないサービス
- ・市ホームページのサービス
 - ・市民センターでの住民票等の受付、会議室等の予約受付手続き
 - ・図書館・公民館でのインターネット
 - ・ふれあいプラザさくら・コミュニティセンターでの施設予約システムの本予約および確認

※状況により作業時間が変更になりますので、ご利用される方は、事前に各施設にお問い合わせください。
電気設備点検に関する問合せ 庶務・危機管理課・内線2232

「2009市民健康づくり事業」 健康はみずからの手で！！



◆第1回市民健康づくり講演会

日時 8月9日(日)、午後1時半～3時
場所 市役所2階市民フオーラム
テーマ 女性のための健康ライフが予防について
講師 木下淳氏(川口誠和病院医師)、竹内亨氏(川口誠和病院医師)
申込み 当日会場。定員100人(定員になり次第、締め切り)
問合せ 健康づくり推進課・内線3021
◆めざせ！元気いっぱい85歳！「健康運動教室」
日時 8月25日～11月17日の火曜、計10回(9月22日、10月13日、11月3日は休み)、午後2時～3時半
場所 西公民館(ホール)
対象 簡単な運動ができる65歳以上の方25人
申込み・問合せ 高齢者支援課・内線3721
◆めざせ！元気いっぱい85歳！「脳のトレーニング道場」
●やすらぎ会館会場(大会議室)

日時 9月1日～12月1日の火曜、計12回(9月22日、11月3日は休み)、午後2時～3時
対象 65歳以上の方15人(定員になり次第、締め切り)
●ふれあいプラザさくら会場(小会議室1)
日時 9月4日～11月20日の毎週金曜、計12回、午後2時～3時
対象 65歳以上の方15人(定員になり次第、締め切り)
◆フライイングディスク講習会
日時 9月2日(水)・4日(金)・7日(月)・9日(水)・14日(月)・計5回、午後7時～9時
場所 辻小学校校庭(夜間照明施設) 雨天の場合は体育館
講師 日本フライイングディスク協会インストラクター
対象 30人(小学生以上)
費用 500円
申込み 8月10日(月)から参加費を添えて生涯学習課へ
問合せ 生涯学習課・内線5426



保留地を公売します

里土地区画整理事業地内の保留地を公売します。

- ▽公売方法 入札方式
- ▽案内書・申込書の配付 8月3日(月)～13日(木) ※土・日は、里土地区画整理事務所のみで配付
- ▽配付場所 里土地区画整理事務所および、市役所2階まちづくり推進課
- ▽現地案内 8月8日(土)・9日(日)
- ▽申込受付 8月6日(木)～13日(木)
- ▽入札日 8月16日(日)
- ▽問合せ 里土地区画整理事務所
☎286・2888

【公売地一覧表】

	地積	最低価格
1	173㎡ (52.3坪)	32,524,000円
2	167㎡ (50.5坪)	29,058,000円
3	115㎡ (34.8坪)	21,045,000円



申請はお済みですか？ 定額給付金・子育て応援特別手当

期間は9月30日(水)まで

申請したのに振り込まれていない方や申請書が届いていない方は、コールセンターまでお問い合わせください。
申請期限までに申請を行わない方は、辞退と判断され給付金を受給することができません。
問合せ 定額給付金・子育て応援特別手当コールセンター
☎287-5782 (午前8時30分～午後5時。土・日・祝日は除く)

第4回鳩ヶ谷まつり 出店者募集

会場 南鳩ヶ谷駅会場
出店料 1万2500円(1テント、道路使用許可申請手数料含む)
申込み 出店申込書を8月21日(金)までにEメール、FAXまたは郵送で提出
※出店申込書は、ホームページからダウンロードできます。「鳩ヶ谷まつり」で検索してください。なお、応募多数の場合は、出店内容等により選考します。
問合せ 鳩ヶ谷まつり実行委員会事務局(産業振興課内)・内線3331・3335、Eメール・enjoy-hato@city-hatogaya.saitama.jp

市議会から

21年第5回鳩ヶ谷市議会臨時会が、7月13日から16日まで開かれました。
この議会では、市長提出1議案が審議され、否決されました。
◆否決された市長提出議案
▽鳩ヶ谷市が川口市と合併することの是非を住民投票に付するための条例

ダダふれあいコンサート

日時 8月22日(土) ①午後2時～、②午後3時半～
場所 市民センター1階通路(鳩ヶ谷駅内)
内容 鳩ヶ谷中学校吹奏楽部による「ケルト民謡による組曲」「キセキ」「遙か」などの演奏
問合せ 自治振興課・内線5522

合併に関する情報を公開しています

市では、川口市との合併を推進しています。市役所入口の合併情報コーナーやホームページ等で、情報を公開しています。ぜひご覧ください。
問合せ 合併推進室・内線2321、2322

市長タウンミーティング 《くるま座で 市長と語ろうかい》

透明で、わかりやすい市政運営と、協働のまちづくりを行うため、市民の皆様と意見交換等を行う《くるま座で市長と語ろうかい》を開催しています。

ぜひ、あなたのご意見をお聞かせください。

問合せ 総合政策課・内線2412

8月の開催日程

期日	時間	場所
第5回 8月4日(火)	午後7時から	コンフォール 東鳩ヶ谷集会所
第6回 8月25日(火)	午後7時から	市民センター (会議室)

お知らせ

(特別)児童扶養手当現況届の受付

児童扶養手当・特別児童扶養手当受給資格者の21年度現況届の受付を行います。

受給資格者への現況届に関する通知は、8月上旬に郵送します。必要な書類を添えて、児童扶養手当は8月31日(月)まで、特別児童扶養手当は9月10日(木)までに提出してください。この届を提出しないと、受給資格があっても手当が受けられなくなりますのでご注意ください。

次世代育成支援 ニーズ調査結果

次世代育成支援行動計画

(後期)の策定に向けて、子育て支援に関する生活実態や要望・意見などを把握するため

にニーズ調査を実施しました。調査は、子育て中の方200人を対象に行い、就学前児童56・6%、小学生児童52・4%の回答率でした。

この調査の結果は、子育て支援課ほか各公共施設に備えてあります報告書または、ホームページよりご覧ください。

問合せ 子育て支援課・内線3912

市営住宅入居者募集

募集場所 東鳩ヶ谷団地市営住宅(桜町4丁目)

募集戸数 1戸(1DK)、家賃月額 収入に応じて決定入居予定日 10月1日(木)以降

公開抽選日 8月25日(火)申込み資格 市内に1年以上住所を有し、市税等を完納している、単身入居する方

募集案内 8月3日(月)か

夏季少年野球大会

期日 8月12日(水)～15日(土)雨天順延16日(日)場所 市営球場

開会式 12日(水)午前8時半から(第1試合は午前9時半から)雨天の場合13日(木)から

プラバンを使った体験教室

日時 8月29日(土)午前9時半から

内容 プラバンでキーホルダーを作ります。

場所 市役所209会議室

第3回環境講習会

緑の住環境と手軽なゴーヤ料理の講習会を開催します。また、つる性植物で作ったカーテンの写真や体験コメントを募集し、発表会を開催し

ら建設課、市民センターおよび各公民館で配布申込み 8月3日(月)～14日(金)

普通救命講習会

日時 9月12日(土)午前9時半～午後0時半

場所 中央公民館2階

内容 体外式除細動器(AED)の取り扱いなど

定員 市内在住在勤者20人

申込み 8月10日(月)から

荒川上下流ふれあい交流会

県中央広域行政推進協議会では、水の大切さを学ぶため、県南地域の参加者が、小鹿野町を訪ねます。合角ダムの見学、そば打ち体験、両神温泉薬師の湯等を訪れます。

日時 10月23日(金)雨天実施(午前7時半出発、午後6時半帰着予定)

全国消費実態調査

9月から11月にかけて、全国消費実態調査が里・南1丁目の一部地域で実施されます。

この調査は、家計の実態を把握するために行うもので、調査結果は、国や地方公共団体の各種社会・経済諸施策のための貴重な基礎資料となります。

調査員が皆様のお宅に伺いましたら、ぜひ調査にご協力をお願いいたします。なお、調査員は「調査員証」を必ず携行し守秘義務が課せられ、調査票も統計目的以外に使用することは決してありません。

問合せ 総合政策課・内線2422

●桜木レイ氏から、6万4152円が、児童福祉事業費として市に寄付されました。

◎ありがとうございます◎

採用職種一覧

職種	募集人員	受験資格
一般事務	若干名	昭和56年4月2日以降に生まれた方
一般事務 (身体障害者対象)	若干名	昭和56年4月2日以降に生まれた方で身体障害者手帳の交付を受けている方(活字印刷文による出題や口述試験に対応できる方で、自力通勤が可能でかつ介護なしに職務遂行可能な方)
技術職(土木) (民間企業等経験者対応)	若干名	昭和49年4月2日以降に生まれた方で土木の課程を終了した方
保健師 (民間企業等経験者対応)	若干名	昭和49年4月2日以降に生まれた方で保健師免許を有し民間企業等において3年以上職務経験がある方
保育士 (民間企業等経験者対応)	若干名	昭和49年4月2日以降に生まれた方で保育士資格を有し民間企業等において3年以上職務経験がある方

職員等の募集
職種等 左表のとおり
受験資格 日本国籍を有する方(保育士および保健師を除く)、地方公務員法第16条に該当しない方、学校教育法による高等学校卒業(見込み)以上の学歴を有する方
試験日 9月20日(日)
試験会場 市役所2階市民フオーラムほか
受付 8月12日(水)～14日(金) 午前9時～午後4時
募集要項 人事課窓口で配布(ホームページにも掲載)
受付・問合せ 人事課・内線2132



募集

施設だより

子育て支援センター

(里保育所内)
☎286・6350

※各事業とも、受付は8月4日(火) 午前9時から電話で
◆0歳児講座
日時 8月31日(月)・9月1日(火)・2日(水)・4日(金)、計4回、午前10時～11時半
対象 2か月～7か月児と保護者10組程度
◆1歳児講座
日時 9月11日(金)・14日(月)・15日(火)、計3回、午前9時半～11時
対象 1歳児と保護者
◆①ひよこクラブ②ぺんぎんクラブ
日時 8月24日(月)①午前10時～11時半 ②午後2時半～4時
対象 ①6～7か月児と保護者 ②1歳児と保護者
内容 子と保護者の交流
◆あひるクラブ
日時 9月9日(水) 午後2時半～4時
対象 2歳児と保護者
内容 子と保護者の交流
◆公立保育所のあそぼう会
※各保育所とも午前9時半～11時、対象者は、乳幼児と保護者、8月20日(木) 午前9時から各保育所へ電話で(内容は、お問い合わせください)

▼桜保育所 ☎281・3942
期日 9月8日・29日の火曜
▼南保育所 ☎283・4001
期日 9月1日・15日の火曜
▼三ツ和保育所 ☎281・3018
期日 9月8日(火)・16日(水)
▼里保育所 ☎286・6350
期日 9月9日・30日の水曜日
◆桜保育所「0歳児講座」
日時 9月14日(月)～16日(水)、計3回、午前10時～11時
対象 2か月～7か月児と保護者6組程度
申込み 8月26日(水) 午前9時から電話で

子育てひろば ポップ♡
☎287・4611
※申込みは随時電話で(内容等はお問い合わせください)
◆あそぼう会
日時 8月4日・9月1日の火曜、午前10時～正午
◆ベビーマッサージ
日時 8月25日(火) 午後1時半～3時

南公民館
☎285・2400
◆くらしと環境講座「リサイクル手芸布ぞうり」
日時 9月5日・19日の土曜、午後1時～4時半
内容 再資源化についての講演と布ぞうり作り実習
対象 両日とも成人12人

情報公開・個人情報保護制度の運用状況(平成20年度)

●情報公開制度について
20年度の請求・申出件数は67件でした。これらに対して公開したものは25件、部分公開したものは27件、非公開(公文書不存在を含む)15件、取り下げ0件でした。(件数は文書数です)

区分	人数
市内に住所を有する者	23人
市内に事務所または事業所を有する個人および法人その他の団体	3人
公文書の公開を必要とする理由を明記できるもの	33人
合計	59人

※請求件数の実施機関別内訳
市長部局…39件・教育委員会…28件
●個人情報保護制度について
20年度の開示請求は1件でした。
※今回掲載した運用状況の詳細は、市役所2階市政情報コーナーで閲覧できます。
問合せ 市民課・内線6221

(布を各自持参してください。費用無料)
申込み 8月11日(火) から窓口で(定員締切り)
◆教養講座「芸術家は語る」
日時 9月18日・25日・10月2日の金曜、午後7時～9時(10月2日は、県立近代美術館見学バスツアーのため午前9時～午後3時)
内容 文学・絵画を中心に芸術の楽しみ方や見学
対象 成人24人
費用 無料(バスツアーは、入館料と昼食代は自己負担あり)
申込み 8月18日(火) から窓口で(定員締切り)

児童館
☎285・2425
※各事業とも午前9時から整理券配布、電話受付は午前9時半から、対象は幼児と保護者、小学生100人

◆じどうかんまつり
日時 8月23日(日) 午前10時～11時半
内容 ヨーヨー釣りなど
申込み 8月7日(金)
◆夏休み映画会
日時 8月26日(水) 午後2時～3時
内容 「絵からとびだしたねこ」[ムーミン総集編]
申込み 8月11日(火)
南はくとぴあ
☎283・6333
◆ビーズ教室
日時 8月22日(土) 午前10時～正午
内容 ビーズを使って小物作り(ハンカチ、はさみ持参)
対象 小学生と概ね65歳以上の方20人
受付 8月5日(水) から電話で

女性特有のがん検診を推進します

対象となる方が、子宮頸がん検診および乳がんセット検診（視触診+マンモグラフィ）を受診する場合に、自己負担金が免除になるクーポン券を郵送します。

対象 鳩ヶ谷市に6月30日現在、住民登録がある次の年齢の女性

子宮頸がん検診

20歳 (S63.4.2~H1.4.1)
25歳 (S58.4.2~S59.4.1)
30歳 (S53.4.2~S54.4.1)
35歳 (S48.4.2~S49.4.1)
40歳 (S43.4.2~S44.4.1)

乳がんセット検診 (視触診+マンモグラフィセット検診)

40歳 (S43.4.2~S44.4.1)
45歳 (S38.4.2~S39.4.1)
50歳 (S33.4.2~S34.4.1)
55歳 (S28.4.2~S29.4.1)
60歳 (S23.4.2~S24.4.1)

※クーポン券および検診手帳の郵送は8月下旬から行いますが、クーポン券が届く前に受診することもできます。この場合、保健センターへその旨をお申し出ください。

※すでに検診を受け自己負担金を支払済みの方は、領収書と検診診断票があれば返金できますので、保健センターへご連絡ください。

※がん検診受診の際は、本人確認ができる書類を必ずお持ちください。

※視触診のみの乳がん検診は、クーポン券での免除対象外です。

指定給水装置工事事業者当番日程

(有)池田ポンプ店	281-3522		8	17	26
(株)蓮沼水道	281-2863		9	18	27
(株)中島水道	281-1140	8/1	10	19	28
(有)渡辺水道工業所	281-3540		2	11	20
(株)此水道	281-0374		3	12	21
織江水道工事店	281-6669		4	13	22
(有)石塚設備工業	283-7170		5	14	23
小峰設備	285-2018		6	15	24
(有)吉沢設備	284-7799		7	16	25

一般ごみ・資源ごみ(びん・かん等)・有害ごみ収集日程

収集地区	一般ごみ	プラスチック製容器包装	びん・かん	ペットボトル	古紙類 紙バック 繊維類 紙容器包装	金属類 有害ごみ
	週2回	週1回	月2回	月2回	月1回	月2回
桜町1・2丁目、西公団	月・木曜	火曜	第1・3火曜	第1・3水曜	第1土曜	第2・4火曜
桜町3・4・5丁目	月・木曜	金曜	第2・4金曜	第2・4水曜	第4土曜	第1・3金曜
本町1丁目	月・木曜	金曜	第2・4金曜	第1・3水曜	第4土曜	第1・3金曜
桜町6丁目、本町2丁目	火・金曜	月曜	第1・3月曜	第1・3水曜	第1土曜	第2・4月曜
東公団、本町3・4丁目	火・金曜	水曜	第1・3水曜	第1・3水曜	第1土曜	第2・4水曜
坂下町1・2丁目	月・木曜	水曜	第2・4水曜	第2・4水曜	第4土曜	第1・3水曜
坂下町3丁目、三ッ和	月・木曜	金曜	第1・3金曜	第1・3水曜	第3土曜	第2・4金曜
坂下町4丁目、南5・6丁目	火・金曜	木曜	第2・4木曜	第2・4水曜	第4土曜	第1・3水曜
前田	火・金曜	木曜	第2・4木曜	第2・4水曜	第3土曜	第1・3水曜
里	火・金曜	月曜	第2・4月曜	第2・4水曜	第2土曜	第1・3月曜
辻	火・金曜	木曜	第1・3木曜	第1・3水曜	第3土曜	第2・4木曜
緑町	火・金曜	水曜	第2・4水曜	第1・3水曜	第3土曜	第1・3水曜
南1・2丁目	月・木曜	火曜	第1・3火曜	第1・3水曜	第1土曜	第2・4火曜
南3・4丁目、八幡木1丁目	月・木曜	火曜	第2・4火曜	第2・4水曜	第2土曜	第1・3火曜
南7丁目	火・金曜	月曜	第1・3月曜	第2・4水曜	第1土曜	第2・4月曜
南8丁目	月・木曜	火曜	第2・4火曜	第2・4水曜	第3土曜	第1・3火曜
八幡木2丁目	月・木曜	火曜	第2・4火曜	第1・3水曜	第2土曜	第1・3火曜
八幡木3丁目	月・木曜	水曜	第1・3水曜	第1・3水曜	第2土曜	第2・4水曜

ごみ収集のお知らせ ごみは収集当日の朝、8時までに出しましょう。問合せ 廃棄物対策課(環境センター) ☎281-5043

お気軽にご利用ください 各種無料相談

市民相談

行政・交通事故・不動産相談

とき…8月11日(火) 午前9時半~正午
ところ…市役所2階市民フォーラム
問合せ…市民課・内線6221

税務相談

とき…8月4日(火) 午後2時~4時(受け付けは午後3時半まで)
ところ…市役所2階208会議室
問合せ…市民課・内線6221

法律相談(電話予約制)

とき…毎週火曜日(祝日を除く) 午前9時半~正午(事前に電話で予約してください)
ところ…市役所2階208会議室
問合せ…市民課・内線6221

教育相談

とき…土・日・祝日を除く毎日受け付け 午前9時~午後5時
ところ…教育研究所
問合せ…相談室 ☎285-2777

児童相談

とき…土・日・祝日を除く毎日受け付け 午前9時半~午後4時(18歳未満の児童が対象)
ところ…市役所2階 子育て支援課内家庭児童相談室
問合せ…相談室・内線3831

介護保険相談

とき…土・日・祝日を除く毎日 午前9時~午後5時
ところ…市役所1階 高齢者支援課介護保険担当
問合せ…高齢者支援課・内線3723

後期高齢者医療制度相談

とき…土・日・祝日を除く毎日 午前9時~午後5時
ところ…市役所1階 高齢者支援課
問合せ…高齢者支援課・内線3731~3733

テレホン健康相談

とき…毎週月曜日 午前8時半~正午 担当…保健師
問合せ…保健センター ☎284-2325

消費生活・多重債務相談

とき…毎週火・水・金曜日 午前10時~正午、午後1時~4時
ところ…市役所2階 産業振興課
問合せ…産業振興課・内線3333

心配ごと相談

とき…毎週水曜日 午前10時~午後3時
ところ…やすらぎ会館
問合せ…社会福祉協議会 ☎285-2050

結婚相談

とき…毎月第1日曜日、第2・4木曜日 午前10時~午後3時
ところ…やすらぎ会館
問合せ…社会福祉協議会 ☎285-2050

葬祭相談

とき…土・日・祝日を含む毎日受け付け 午前8時半~午後5時
ところ…やすらぎ会館
問合せ…社会福祉協議会 ☎285-2050

損保協会の交通事故相談

▷一般相談 とき…土・日・祝日を除く毎日 午前9時~午後5時(正午~午後1時を除く)
▷弁護士無料相談 とき…毎月第1・3水曜日 午後1時~4時
ところ…いすれもさいたま自動車保険請求相談センター(さいたま市上落合)
問合せ…相談センター ☎(048)854-9463

妊産婦健康相談

保健センターで妊娠届を提出の際、妊婦さんの健康相談も行っています。

妊産婦・新生児訪問

妊産婦や新生児の家庭を、保健師や助産師が訪問しています。ご出生後、市での手続きの際に「赤ちゃんアンケート」に記入していただき、後日、保健師より応援のお電話と家庭訪問のご案内をします。

乳幼児健康相談 (予約制)

とき 8月28日(金) 9:30~
内容 お子さんの発育、育児・管理栄養士の栄養相談

申込み 電話で時間の予約をします。

4か月児健康診査

とき 8月4日(火)、18日(火) 13:10~

対象 21年4月生まれ
※対象児には通知します

10か月児健康相談

とき 8月7日(金) 9:30~

対象 8月=20年10月生まれ
※対象児には通知します

1歳6か月児健診

対象 1歳6か月から2歳になるまでの幼児(2歳の誕生日を過ぎると受診できません)

※対象児には通知します。受付は通知に同封する医療機関一覧をご覧ください

2歳児健康相談

とき 8月20日(木) 9:15~

対象 19年7月生まれ
※対象児には通知します

3歳6か月児健康診査

とき 8月25日(火) 13:00~

対象 18年1月生まれ
※対象児には通知します

ふたごみつごの会

とき 8月21日(金) 9:50~

対象 ふたごみつごと保護者
場所 里保育所なかよしルーム
申込み 電話で予約をします

結核・肺がん検診

とき 8月24日(月) 13:30~

対象 40歳以上の市民の方(勤務先などで健康診断を受けられる方を除く)

内容 胸部エックス線撮影(50歳以上で肺がんハイリスクの方のみ、たんの検査対象)

費用 無料(たんの検査を受ける方は容器代300円が必要です)

申込み 電話で。※受診は年1回。

胃がん検診(バリウム)

とき 8月24日(月) 8:30~

対象 30歳以上の市民の方40人
費用 500円

申込み 電話で。受診は年1回。胃の手術を受けた方は受けられません。



場所が記載されていないものは、保健センターで行います。

※特に記載がない限り、問合せは、保健センターにお願いします。
電話 284-2325 FAX 284-0052
時間 8:30~17:00

うんどう教室

うんどう教室は、普段着で参加できます。直接会場へお越しください。問合せは、国保年金課・内線3222へ

●前田東公園うんどう教室

とき 8月24日(月) 10:15~

場所 前田東公園

●だんだん公園東うんどう教室

とき 8月24日(月) 13:45~

場所 だんだん公園東側(桜4)

保健センター窓口などで配布している「21年度小児夜間救急医療体制のお知らせ」について、8月27日(木)の担当医が平井こどもクリニックから小林医院に変更になりました。

月日	診療機関名	診療科目	電話番号	月日	診療機関名	診療科目	電話番号
8/2	◎安東病院	胃・内・循・整・外	266-2611	8/30	◎齋藤記念病院	内・胃・呼・循	252-8762
	鹿嶋医院	内・小	222-4858		竹内整形外科	整・リウ・リハ	226-7222
	山際医院	眼	267-8211		下条医院	内・呼・小	266-1134
	鳩ヶ谷米山クリニック	内・胃・外・肛	288-6333		はとレディースクリニック	産・婦	281-8722
	石川歯科医院	歯	252-7700		加藤歯科医院	歯	254-7164
	高橋歯科医院	歯	286-3476		東園科医院	歯	266-3119
8/9	◎千葉外科病院	外・内・整・胃	252-3381	9/6	◎佐藤産婦人科病院	産・婦	251-6618
	高橋レディースクリニック	産・婦	226-2871		川口第一クリニック	内・小・リハ	225-3800
	芝園団地診療所	内・小	266-5217		芝中央医院	外・整・肛・消・循	265-5118
	八百板整形外科医院	整	283-8811		小川脳神経外科	脳下	250-6655
	コウ歯科矯正医院	歯	222-7576		はしだ歯科医院	歯	226-4343
	あおばデンタルクリニック	歯	265-6400		さごう歯科医院	歯	268-5083
8/16	◎川口工業総合病院	内科系・外科系	252-4873	9/13	◎西川口病院	内・小・消・外・整・皮	252-6076
	ごん耳鼻咽喉科クリニック	耳・アレ	226-7878		辻産婦人科医院	産・婦	222-3355
	小谷場クリニック	アレ・小・内	268-9298		糸魚川整形外科医院	整・リハ	261-1711
	三ツ和診療所	内・小	281-2515		こんどう内科	内	250-6677
	神原歯科医院	歯	265-6480		渡辺歯科医院	歯	258-2828
	石田歯科医院	歯	286-5566		大浦歯科医院	歯	295-9797
8/23	◎寿康会病院	内・外・循・胃・肛	251-2050	▷急性の病気に限ります。診療時間は、午前9時から午後5時までです。なお往診はいたしません。 ▷◎印は、救急告示病医院です。太字は鳩ヶ谷市内の病医院です。			
	小野医院	耳	222-4418				
	吉野整形外科	整・麻	267-8333				
	フクダ内科	内・消・循・呼・小	282-6000				
	石橋歯科クリニック	歯	257-5040				
	田中歯科クリニック	歯	297-1500				

日曜・祝日
当番医

日曜・祝日当番医は、当番日や当日の診療項目が変更になる場合があります。出かける前に必ずご確認ください。また、市のホームページでも確認できます。

健康のため週に1度は、運動をしましょう



川口保健所からのお知らせ

☎262・6111

いずれも場所は川口保健所で
不登校・ひきこもり講演会

日時 9月5日(土) 午後1時半～4時

対象 80人(先着順)

申込み 8月28日(金) までに電話で(費用は無料)

ねずみ駆除の講習会

日時 8月24日(月) 午前10時～11時半

内容 家庭でできるねずみの駆除と防除(費用は無料)

申込み 8月3日(月)～14日(金)に電話で

認知症予防教室

地域包括支援センターの「第5回認知症予防教室」

日時 8月20日(木) 午後1時～2時半

場所 福祉センター

内容 朗読と簡単な計算で脳を活性化させましょう

講師 増山美喜枝氏(朗読サークル「はとがや響」)

対象 30人(費用は無料、当日参加も可能)

持ち物 筆記用具
申込み・問合せ 市地域包括

支援センター ☎284・1250

西部地域包括支援センターの「認知症予防教室」

日時 8月21日(金) 午前11時～午後0時半

場所 西公民館1階会議室

内容 太極拳(動きやすい服装と靴でご参加ください)

講師 菊池典子氏(太極拳「彩の会」指導員)

対象 65歳以上の方(費用は無料)

持ち物 汗拭き用のタオル

申込み・問合せ 市西部地域包括支援センター ☎280・5222

ディーゼル車の粒子状物質減少装置装着補助

対象 次の条件をすべて満たす車。●21年4月1日現在の県内登録車●車両総重量が3・5t超のディーゼル●長期規制適合車●初度登録が平成15年4月以降

補助金額 粒子状物質減少装置装着費用の4分の1以内(上限額Ⅱ車両1台当たり10万円、1申請者当たり200万円) ※詳細はお問い合わせ

申込み 22年1月29日(金)



「エコポイント」で、市内でお買い物を!

エコポイント5000点で、カエルスタンプ会に加盟する市内85店舗で使用できる商品券5,500円分と交換できます。また、カエルスタンプ会では、発行した商品券の額面に応じて環境寄付を行います。商品券への交換方法などは、お問い合わせください。

問合せ カエルスタンプ会事務局(商工会内) ☎281・5555

身元不明相談所

「事故などに遭遇しているおそれがある」「病気などを苦にして家出している」など、身元不明の方について、ご心配、お困りの方は、ご相談ください。

開設日 8月11日(火)・12日(水) 午前9時～午後5時

場所 県警察本部特設相談会場(県庁第2庁舎6階)

問合せ 県警察本部 ☎048・832・0110、武南警察署 ☎286・0110

市民文芸

短歌

水野昌雄 選

売り出しのテントの下で立ちましま
バナナ一本分けて食べゆく
校内のマラソン大会に話はずむ
姉妹四人が同じ高校卒
納得のゆかぬ費用は支払って
見ることななき衛星テレビ
八歳の娘が見舞いに持ちて来ぬ
バラの折り紙あふれるばかり
葉の先に雨粒のつゆ光らせて
トマトもキュウリも黄の花咲かす

俳句

森田公司 選

海に向く墓所に咲きたる浜昼顔
信玄の隠し湯ぬるく青嵐
転ばざる体操習ふ梅雨さ中
六月の森林浴をゆつたりと
病む妻に梔子の香の風入るる
夏に立つ三面哀し阿修羅像
宮参り昔を思ひ爽やかに
つやつやと眩しきほどのさくらんぼ

川柳

松岡恵美子 選

清澄の頁を伏せて肩の凝り
セールスの巧みな話術買わされる
マイブーム一日一語四字熟語
ちりめんでお手玉作り孫の笑顔
彷徨って知識の羅列暗示力
アジサイの優雅に触れて遊歩道
脳の錆かすかに溶かす力あり
俄か雨ついつい買った傘の数

本3 加藤 礼
本2 柳田のぶ子
里 柿沼 君子
里 遠藤てい子
里 渡辺 左吉
坂3 永井 久江
里 渡辺 伸子
南5 吉村戸支子

投稿は1部門2首(句)以内。部門を明記し漢字にはふりがなをふり毎月末日までに。掲載は1人1部門とさせていただきます。なお、掲載作品は、選者により添削されている場合があります。

将棋大会

日時 8月23日(日) 午前9時半から
場所 コンフオール東鳩ヶ谷集会所
費用 1200円(昼食代含む)
問合せ 中山さん ☎285・8171

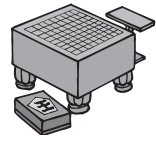

第33回鳩ヶ谷寄席

日時 8月21日(金) 午後6時半開演
場所 市民センター「ダヴ」

出演者 柳家小はん、柳月三郎(三味線漫談)、古今亭菊生、三遊亭きん歌、柳家さん若、古今亭だん五

費用 2000円(予約)、2200円(当日)
問合せ 鳩ヶ谷を面白くする会・上田さん ☎285・6208
藤・戸田・鳩ヶ谷市陸上競技協会
県南3市陸上競技選手権大会
日時 8月30日(日) 午前9時から
場所 戸田市スポーツセンター内陸上競技場
対象 中学生以上(一部小

学生も可)
申込み はがきに住所・氏名・性別・年齢・種目・電話番号を記入し、〒334-0003鳩ヶ谷市坂下町2-9-13陸上競技協会事務局・小野さんへ※8月16日(日) 必着。
問合せ 同協会事務局・小野さん ☎281・3697

第32回ふれあい住宅デー
日時 8月23日(日) 午前10時〜午後2時半
場所 さくら公園(桜町6丁目)
内容 地元建設職人による、住まいの相談(耐震診断、メンテナンスのアドバイスなど)、子ども工作教室など
問合せ 埼玉土建川口鳩ヶ谷支部 ☎262・8000

慰霊友好親善事業

慰霊友好親善事業
(財)日本遺族会では、戦没者の遺児を対象に、父等の戦没した地域を訪れ慰霊追悼をします。費用は賛助金として一律10万円(沖縄は5万円)、詳細はお問い合わせください。
問合せ (財)日本遺族会 ☎03・3261・5521

高齢者介護講演会

高齢者介護講演会
日時 9月25日(金) 午後1時半〜4時
場所 川口リリア
内容 講演「高齢者の気をつける食事の仕方」、介護相談講師 北原恵子氏(管理栄養士・埼玉赤十字病院非常勤講師・県看護協会介護教室講師)
問合せ 県看護協会第7支部(川口市立医療センター内) ☎287・2525

体協杯ミックス

体協杯ミックス
ダブルステニス大会
日時 9月20日(日) ※予約日23日(水・祝日)
場所 市営テニスコート
対象 市内在住在勤者
費用 1組2000円

(中・高校生は1000円)
申込み 往復はがきに住所・氏名・年齢・電話番号(ペー

ソフトテニス 初心者早朝教室

ソフトテニス
初心者早朝教室
日時 9月6日〜11月23日の日曜・祝日、午前6時半〜8時半
対象 高校生以上の初心者20人
費用 3000円(保険代を含む)
申込み・問合せ 市ソフトテニス連盟・高橋さん ☎282・2130

impression

市長 木下達則



シティ・ホール

現在の市役所は、平成7年に竣工した。昨年からは屋上緑化に取り組んでおり、芝と芝桜が植栽された。今後、芝桜を増やして、ゆくゆくは市民に開放したいと考えている。市長は、市民が庁舎を

シテイ・ホールや2階市民フォーラムなど、積極的に貸出しされており、また、駐車場の利用度も高い。今後、庁舎会議室の土日開放なども検討していきたい。さて、このような庁舎の活用について、私は強く印象づけられた経験がある。30年近く前に、ウィーン市役所を訪問した時のことだ。ウィーンは、オーストリア帝国の首都として発展した。今でも文化、芸術の都であり、観光都市である。城壁を崩して造った「リンク」と呼ばれる大通りに面して国会議事堂、市役所、大学、美術館、オペラ座等が整備されている。市役所は1883年に完成。壮麗なネオゴシック様式でまるで宮殿のようだ。

この市役所が驚くほど開放的で、コンサート、舞踏会、結婚式、レストランにと様々な目的で利用されているのだ。庁舎前の広場は季節の花にあふれ、屋台が並び、様々なイベントが行われている。春のフェスティバルやクリスマスマーケットは大変有名だ。訪問時に、庁舎内のホールで社交界にデビューする若者が達が盛装で練習に励む姿に会い、本当に感激した。当時、私は市長という重責を担うとは夢にも思わなかった。時折思い出すザットルテやブラウナーコーヒの味とともに、ウィーン市役所での貴重な体験を本市においても生かしてみたいと思っ

【宝くじ助成で備品整備】

桜町1丁目自治会が、21年度宝くじ助成で、自治会館のエアコン・冷蔵庫など12品目を整備しました。自治会のコミュニティ活動が一層活発になり、明るく住みよい地域づくりにつながるものと期待されます。
※宝くじ助成は、(財)自治総合センターが、コミュニティの健全な発展と宝くじの普及・広報を目的として、コミュニティ活動に必要な備品の整備に対して行っています。詳しくは自治振興課・内線5522へ



市長は〜とふる訪問 市長がお伺いします

は〜とふる訪問は、市内で活躍する企業や個人を市長が訪問し、地域の課題等について意見交換を行い、協働のまちづくりの推進と地域の活性化を図ります。



フジオカテクニクス株式会社 (三)

第2回目は、従業員数が17人で、三次元測定機やその専用定盤等の製造・販売・メンテナンスを手がけている三ツ和1丁目の「フジオカテクニクス株式会社」さんを訪問しました。



市長 三次元測定機などを手掛けられているとの事ですが、貴社の特徴的な業務はどのようなものですか。

市長 会社を起業されたきっかけは何ですか。

藤岡社長 先代の社長であった主人が他界し、一度は会社をたたみましたが、残された社員からの強い要望もあり、社員を引き取る形で一から今の会社を鳩ヶ谷で立ち上げました。

現在、家族の一員と同じ社員とともにがんばっています。



この不況の時代に、市内でもがんばっている企業は、たくさんあります。私もそのような

な形状をもつ立体を高精度で測定する必要があります。納品までのすべての行程は自社が行いますので、メンテナンス等も短時間でいきます。また、下請け企業には出さず、一つひとつを当社で手作りしています。

市長 今後の抱負をお聞かせください。

藤岡社長 努力なくして仕事は進まないと思っています。

な企業から元気をもらいながらがんばっていきたくです。会社は、人で持っています。鳩ヶ谷で会社を始めて10年程経ちますが、私には、社員と会社を守る責任があります。今までいろいろな苦労はありましたが、鳩ヶ谷の地に根付くよう、これからも精一杯、仕事に打ち込むつもりです。

社員と共に、毎日がんばる藤岡社長。工場内にある製品の説明をする姿は、はつらつとしていました。

最後に、市長と記念写真を撮影し訪問を終えました。ご協力をいただいた皆さん、ありがとうございました。



ふれあい民生・児童委員

広報はとがや12ページへの掲載原稿や情報提供をお待ちしています。

●はとがやいんふおめーしょん 街のいろいろな情報を紹介します。情報を提供いただければ担当が取材に伺います。

●わがやのアイドル 小学校入学前のお子さんの写真とコメント(13文字まで)を送ってください。

情報提供等は秘書広報課 秘書・広報広聴担当へ。Eメールでも受け付けています(今まで掲載された方は除きます) E-mail: hikou@city.hatogaya.saitama.jp

活動を通しての思い

民生委員・児童委員の委嘱を受けてからは、はや1年半が過ぎました。

その間に自治会、子ども会、社会福祉協議会の方々のお手伝い等をさせていただく中で、いろいろな方と知り合いました。

特に一人暮らしの高齢者の方には、「おれおれ詐欺」、「還付金詐欺」などへの注意、緊急時連絡システム、住宅用火災警報器設置のお知らせ、見守り活動などで何回かお伺いしました。

今まで話す機会のなかった方とも顔見知りになり、美味しい佃煮の作り方や花の種類や育て方などを教えてもらい、時間の経つのも忘れるほどでした。また、

物を大切にする心や豊かな経験や知識を感じました。活動する中で、先輩委員からいただく助言も大変ありがたく、先輩委員のようにより良いサポートができるようになりたいと思います。これからも「人の和」、「地域の輪」、「心の掛け」、この三つの「わ」を心掛け、皆さまから気軽に声をかけていただけるよう活動していきます。

民生委員・児童委員は、日々変化していく現状に対処できるよう、地域の社会福祉等の勉強会や研修会を行う他、講演会への参加や県内外施設見学等も行っています。心配事や福祉に関する問題など、わからない事がありましたらご相談ください。

プライバシーは厳守いたします。



掲示板

仲間に なりませんか

◆硬式テニスサークルラブたんぼぼ
毎週木曜、午前10時～正午、市営庭球場（ハードコート）で。体験は2回まで無料です。お気軽にお問い合わせください。月会費3,000円。連絡は飯塚 さん ☎281-3140

◆埼玉盲人協会鳩ヶ谷支部
視覚に障害をお持ちの方、その家族、介護支援者、行政経験者、それぞれの立場を生かし和づくりをしませんか。会員募集中です。連絡は岩井 さん ☎281-2645

◆土の会（陶芸教室）
毎週木曜、午前10時～正午、中央公民館で。好みの器を作ってみませんか。見学も、体験も大歓迎です。入会金500円、月会費4,000円（材料費込み）連絡は森 さん ☎284-8712



◆大正琴（琴生流）
第2・4木曜、午前10時～正午、市民センターダヴ2階で。生の音色で心を癒し、楽しく琴を始めてみませんか。歌謡曲・童謡・情緒歌等習います。月会費3,000円。連絡は高橋 さん ☎283-7826

◆シャトルランナーズ（インディアカ）
毎週水曜＝午前9時～正午、第1・3土曜＝午後1時～3時、いずれもサンスポーツセンターで。インディアカは、バレーボールに似たルールで、男女、年齢問わず楽しめるスポーツです。見学歓迎。月会費1,000円。連絡は渡辺 さん ☎284-0561

シリーズ・消費生活相談⑤

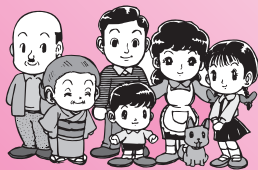

くらしの眼

～日常生活での
トラブルを防ごう～

インターネットの在宅ワーク 「アフィリエイトとドロップシッピング」

- ①アフィリエイトでの事例…50万円の登録料を払えば、ホームページの作成と広告掲載をしてくれて、登録料は、消費者金融から借りても、広告会社から商品が売れた分のリベートで返済できるとあって登録したが、ほとんどリベートが入らず、借金だけが残った。
- ②ドロップシッピングの事例…ホームページ開設費用50万円を払えば、メーカーや卸業者と代理店契約によって在庫を抱えることなく価格も自分で設定できるホームページ上のショップを開設できるとあって支払ったが、ほとんど商品が売れず、借金だけが残った。

●在宅ワーク・内職・副業などで、最初にお金を要求された時は要注意です

アフィリエイトは、業者が開設したホームページを見た人が、画面をクリックしたことによってリンクされた会社に注文が行き、そこからリベートがもらえるという仕組みです。特定商取引法の「業務提供誘引販売」で規制されると判断できますが、法律を無視したり、契約書面の住所に郵便が届かないなど詐欺まがいのケースが多く見られます。

ドロップシッピングは、消費者が個人事業主となりメーカーや卸業者と代理店契約をし、自分で価格設定しネットで販売する仕組みです。通信販売の表示には個人情報の記載が求められ、消費者と認められません。インターネットで検索するとたくさんの情報が得られますが、簡単に儲かるおいしい話には落とし穴があります。



問合せ 消費生活相談窓口（産業振興課内・☎242-6327（直））
毎週火・水・金曜 午前10時～正午、午後1時～4時

▽日時 8月27日（木）
午前10時～11時半
▽場所 図書館会議室
▽対象 小学生3～4年生
▽定員 20人

かがくあそび

「多段のヤジロベエをつくらう」
▽8月19日（水）、10時のかえる1・2（40分）
▽8月26日（水）、くまのプーさん（50分）
▽場所 図書館会議室
▽時間 午前10時半から
▽定員 各60人
※8月の図書館映画会（土・日）はありませんので、ご了承ください。

なつやすみ こどもえいがかい

▽8月5日（水）、「からすのパンやさん」（20分）、
「ぼくは王さま2」（20分）
▽8月12日（水）、「やさしいライオン」（27分）、
「ねずみくんのチョッキ2」（19分）
▽8月19日（水）、「10ぴきのかえる1・2」（40分）
▽8月26日（水）、「くまのプーさん」（50分）



▽参加費 無料
▽申込み 8月7日（金）午前10時から（申込みは、本人もしくはその保護者）

新着図書

●「絶望ノート」歌野晶午著 ●「みちのく忠臣蔵」梶よう子著 ●「In」桐野夏生著 ●「美しい朝」さだまさし著 ●「武士猿」今野敏著 ●「たどりそこねた芭蕉の足跡」佐藤雅美著 ●「かあちゃん」重松清著 ●「龍神の雨」道尾秀介著 ●「骸骨ピルの庭上・下」宮本輝著 ●「IQ84book1・2」村上春樹著

新着CD

●VOICE／中島美嘉
●最新演歌ヒットソング集 color／NEW
●S 仮面ライダー電王
●いじやん！いじやん！
●スゲーじやん！プロミ
●ス／イル・ディーヴォ
●バトゥカーダ／ジャズ
●ン・ボッサ／平賀マリ
●カ●それいけ！アンパン
●マンベストヒット09
●Supreme Show
w／鈴木亜美 ●SUF
RAMARKET ●CFANE
TASY／MRT ●CHIN
ldren

Photo News

気分は消防士

6月25日(木)～30日(火)、市役所エントランスホールで「消えゆく火の見やぐらを偲んで」の消防展が行われました。

昔の消火活動の写真や消火用具が展示され多くの方が見入っていました。



自作のそばは格別

6月26日(金)、群馬県みどり市で「そば打ち体験講座」が行われました。

この講座には25人が参加。慣れない手つきながらも熱心にそばを打ち、自分で打ったそばをおいしそうに食べていました。



犯罪を未然に防止

7月14日(火)、武南警察署で感謝状が里郵便局と局員、川口信用金庫鳩ヶ谷支店と職員に贈られました。窓口担当者がお客の行動の異変に気付き、振り込め詐欺と確信し未然に防止したものです。



左から、里郵便局藤原局長、同局員中澤さん、武南警察署本橋署長、川口信用金庫鳩ヶ谷支店相澤副支店長、同支店窓口係濱田さん

親子のふれあい

6月27日(土)、子育て支援センターで「おとうさんとあそぼう会」が開催されました。

この日は、17組の親子が参加し、おとうさんは、飛び出すおもちゃを作り、親子で楽しんでいました。



有料広告

英会話 + 英語学習塾 小学生・中学生対象

ハッピースクール 1か月間レッスン無料の
お試しキャンペーン実施中

- ★英会話 + 学習塾 = ハッピースクール
- ★少人数制 + 安心の振替えレッスン
- ★入会金・教材費無料 + 月謝制 (6千円～)

これからの小中高の
英語が大きく変わります！
詳しくはホームページ・
無料体験教室へ！！



048-437-3282
happy-school.com

(受付15時～21時) 鳩ヶ谷市辻526-120
お気軽にご連絡ください

culture school OPEN!!

「あなた自身の幸せって何ですか？」
つい後回しにしがちな「自分だけの小さな幸せ」
でも、ママだって自分の時間や趣味、楽しみを持っていいはず！
そんな気持ちを大切にしたい女性の集まる場所。
子連れでも気兼ねなく自分磨きができる場所。
みんなのキラキラを持ち寄って元気になる場所を作りたい。
そんな想いから smile (スマイル) はうまれました。

子連れ受講
大歓迎！
講習詳細はHPで！

〒334-0004 鳩ヶ谷市辻 1541

090.1818.9315

smile.hatogaya@gmail.com

www.smilehatogaya.com

Smile
culture school スマイル

まちの話題を
お届けします!

Hatogaya

みなさんの力で!

6月25日(木)、だんだん公園東側(桜町4丁目)で、健康増進施設オープニング式が行われました。

この場所には、健康づくりのひとつとして、4種類の健康遊具が設置されました。そのうち1つは、川口法人会納税貯蓄組合より寄付を頂いたものです。

また、だんだん公園と緑道周辺の植栽管理を含む環境美化活動のため、桜町3丁目・桜町4丁目・コンフォール東鳩ヶ谷団地の3自治会との「はとびか☆パートナー制度」の締結を行いました。

▼健康遊具を寄付して頂きました川口法人会納税貯蓄組合堀越会長(右側)



▲右から、コンフォール東鳩ヶ谷団地自治会中山会長、桜町4丁目自治会間仁田会長、桜町3丁目自治会大越会長



おめでとうございます

市ミニバスケットボール連盟の所属チーム「鳩ヶ谷桜」が、「スポーツ少年団大会」の南部地区予選で優勝し、埼玉県大会で3位の成績を収めました。今後もますますの活躍を期待したいですね。



夏の風物詩

7月19日(日)、日光御成街道バス通りで「夏の歩行者天国」が行われ、威勢の良い掛声を掛けながら、神輿が練り歩きました。

また、沿道では自治会などの催し物もありたくさんの方でにぎわっていました。



有料広告

街の足場屋さん

改修足場
住宅全般

技術

信頼 安心

カネ建工業

鳩ヶ谷市坂下町 2-15-4 Tel 281-3469 Fax 281-3469

かわいいペットが
亡くなったら



お電話下さい! お引き取りに伺います。

「川口動物愛護センター」 ☎ 0120-12-4392

フニヤン ヨミノキ
個別火葬 ¥11,000から

<http://www.kawaguchiaigo.com/>

川口市小動物委託業者 環境さいたま(株) 川口市長蔵 3-2-2

平成21年(2009年) 8月1日発行

編集・発行 鳩ヶ谷市役所秘書広報課 / 〒334-8511 鳩ヶ谷市三ツ和1-14-3

この広報紙はリサイクル推進のため再生紙を使用しています

8月の行事カレンダー

(市が行う行事の一部を掲載しています。また、カレンダー内の赤字部分は今月号に掲載されている行事です。)

1 (土)	農業体験交流会 (群馬県浅原体験村)
2 (日)	埼玉古墳群をたずねてみよう (郷土資料館)
3 (月)	賢く選んでこんなにヘルシー (保健センター)
4 (火)	税務・法律相談 (市役所 2階)、くるま座で市長と語ろうかい (コンフォール東鳩ヶ谷集会所)
5 (水)	あひるクラブ (子育て支援センター)
6 (木)	健康運動教室 (～10月15日の木曜、高齢者支援課)
7 (金)	10か月児健康相談 (保健センター)
8 (土)	
9 (日)	市民健康づくり講習会 (市民フォーラム)
10 (月)	
11 (火)	市民・法律相談 (市役所 2階) 平和展 (市役所 1階エントランスホール)
12 (水)	夏季少年野球大会 (～15日・市営球場)
13 (木)	
14 (金)	
15 (土)	
16 (日)	2歳児健康相談 (保健センター)
17 (月)	
18 (火)	法律相談 (市役所 2階208会議室)
19 (水)	人権パネル展 (～24日・市役所 1階エントランスホール)
20 (木)	2歳児健康相談 (保健センター)
21 (金)	ふたごみつごの会 (保健センター) 特設人権相談所 (市役所 2階208会議室)
22 (土)	ダウふれあいコンサート (市民センター 1階) ピーズ教室 (南は～とびあ)
23 (日)	じどうかんまつり (児童館) 県平和資料館見学会
24 (月)	結核・肺がん検診 (保健センター) ひよこ・ペンギンクラブ (子育て支援センター)
25 (火)	法律相談 (市役所 2階208会議室) くるま座で市長と語ろうかい (市民センター)
26 (水)	夏休み映画会 (児童館)
27 (木)	環境美化活動展 (～31日・市役所 1階)
28 (金)	乳幼児健康相談 (保健センター)
29 (土)	ブラバンを使った体験教室 (市役所 2階209会議室)
30 (日)	
31 (月)	

■人口と世帯数

7月1日現在 ()内は前月比
 人口/61,442人 (+20人)
 男/31,460人 (+20人)
 女/29,982人 (0人)
 世帯数/26,500世帯 (+35世帯)
 出生/59人 死亡/35人
 転入/253人 転出/261人

■火災と救急件数

6月中 ()内は年累計
 火災件数/1件 (10件)
 焼失面積/0㎡ (37.5㎡)
 救急件数/174件 (1,008件)
 搬送人員/160人 (907人)
 交通/16人 一般負傷/21人
 急病/104人 その他/19人

■交通事故件数

6月中 ()内は年累計
 発生件数/91件
 人身事故/26件
 死者/0人 (1人)
 傷者/26人 (141人)
 物損事故/65件
 <鳩ヶ谷市内の発生件数>

懐かしい風景

戦時下の消火訓練 昭和18年頃



手前のやぐらは、空襲による火災を消火するために建てられたもので、現在の青木信用金庫鳩ヶ谷支店の向い側にありました。

なお、11日から市役所で開催される平和展では、郷土資料館に保存されている戦時下の貴重な資料等を展示します。

太田健一氏提供

市民憲章

- 1.きれいな緑と青い空 明るいまちをきずきます。 1.働く日々には誇りをもち 豊かなまちをきずきます。
- 1.互いに笑顔で助け合う 幸あるまちをきずきます。 1.いつも元気でさわやかに 平和なまちをきずきます。
- 1.市民文化を实らせて 栄えあるまちをきずきます。

市役所の電話番号は (048) 280-1111 (大代表)、FAXは (048) 285-1104です。間違い電話にご注意ください。
 ホームページアドレス <http://www.city.hatogaya.saitama.jp/>