



Public Relations
"HATOGAYA"

No. 636
平成22年

広報

5

2010

はとがや

今月の主な内容

- ▷子ども手当の支給が始まります…………… 2
- ▷川口市との合併へのうごき…………… 3
- ▷みんなでエコに取り組もう…………… 4
- ▷市長タウンミーティング開催…………… 4
- ▷2010市民健康づくり事業…………… 5
- ▷お知らせ・講座・催し…………… 6
- ▷施設だより…………… 7
- ▷健康はみずからの手で…………… 8・9
 ゴミ収集日程、各種無料相談、日曜・祝日当番医
- ▷みんなのページ…………… 10・11
- ▷図書館…………… 13
- ▷フォトニュース…………… 14・15



市民の憩いの場に



川口市との合併を
実現させよう！

福祉センターの屋上に緑豊かな庭園ができました。温暖化防止のため、「県みどりのモデル展示事業」の指定を受けて行ったもので、芝生や季節ごとに楽しめる草木、果実が実る木が植樹されています。

屋上は午前9時から午後5時まで開放していますので、憩いの場としてぜひご利用ください。

(問合せは、福祉センター ☎283-1619)

子ども手当の支給が始まります

次世代の社会を担う子ども1人ひとりの育ちを、社会全体で応援するため、中学校修了までの児童を対象に、1人につき月額1万3千円の「子ども手当」が支給されます。また、子ども手当については、相談窓口（子育て支援課）を開設しています。

児童手当を受給していて、22年4月1日現在、中学1年生までの児童を養育している方

申請は必要ありません
児童手当から継続して支給します。

児童手当を受給している方で、22年4月1日現在、中学2年生・3年生の児童を養育している方

申請が必要です
22年9月30日（木）までに子育て支援課窓口または郵送（22年9月30日必着）で、手続きをしてください。
※公務員の方は勤務先へ申請してください。
●期日までに申請すれば、4月分までさかのぼって手当が支給されます。
●期日を過ぎた場合は、申請月の翌月分からの支給となりさかのぼることはできません。
●4月1日以降に出生・転入等により新たに受給資格が生じた場合、手当の支給は出生・転入した月の翌月分から支給開始となります。

児童手当現況届未提出の方で、児童手当が支給差止となっている方

児童手当を受給していない方で、22年4月1日現在、中学3年生までの児童を養育している方

【5月は、下記の日程も相談・申請を受け付けます】
5月8日（土）、9日（日）、15日（土）、16日（日）、22日（土）、23日（日）
午前8時30分～午後5時

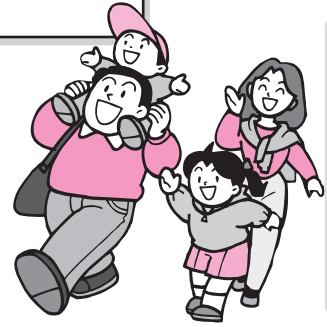

対象の方には通知します。
問合せ
子育て支援課・内線
3921～3923

住民票等の不正取得を防ぐ

6月から「本人通知制度」が始まります

住民票等の不正取得を防ぐため、「本人通知制度」を、6月1日から実施します。

これは、住民票や戸籍謄本などの写しを、本人の代理人や弁護士などの特定事務従事者や、第三者に交付した際に、その旨を通知するものです。

通知を希望される方は事前に登録が必要です。

登録できる方

- ・鳩ヶ谷市の住民基本台帳および戸籍の附票に記録されている方
- ・鳩ヶ谷市が編製した戸籍に記載されている方

事前登録の方法

市民課窓口で申請書を提出してください

必要なもの

- ・窓口に来る方の本人確認書類
 - ・代理人が来る場合は、委任状
 - ・未成年者の場合など、法定代理人が登録する場合は、戸籍謄本などの資格を証明する書類
- 住民票の写し等が第三者に交付されたことを、本人が早期に知ることができます。

もし、不正な取得の疑いがあれば事実関係を究明するきっかけとなるので、委任状の偽造等がしにくくなり、不正請求の未然防止につながります。

問合せ 市民課・内線3121、3124

本人へ通知されるまでの流れ

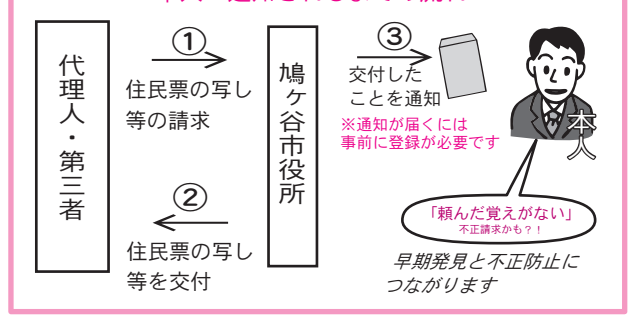



川口市との合併へのうごき ③

～ 合併協定項目と合併基本計画について ～

現在、協議会では合併協定項目についての協議が行われています。今回は、合併協定項目と合併基本計画についてご説明します。

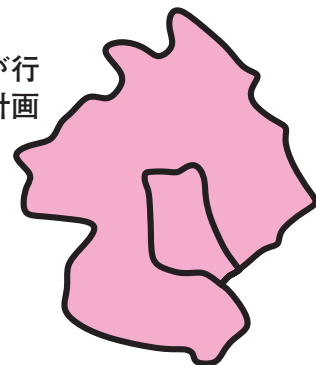

合併協定項目とは

合併に際して、市民の皆さんに直接影響があるサービスや負担のほか、議会や行政機関のしくみなど、さまざまな事務事業について調整し、確認しておく必要があります。

協議会では、調整・確認が必要な項目を49に集約し、各項目別に調整、協議をしています。

この項目を「合併協定項目」といい、合併の是非を判断するための材料となります。

合併基本計画とは

協議会では、合併後の市の円滑な運営の確保と均衡ある発展を図るために、新しい市のまちづくりについて、基本計画を策定することになっています。これを合併基本計画といいます。

●基本計画で定めなければならない事項

- ・新市の円滑な運営の確保および均衡ある発展を図るための基本方針
- ・新市の円滑な運営の確保および均衡ある発展に特に資する事業に関する事項
- ・公共的施設の統合整備に関する事項
- ・新市の財政計画

なお、基本計画は、新市の「一体性の確立及び住民の福祉の向上等を図るよう適切に配慮されたものでなければならない」とされています。

※協議会の資料・会議録については、協議会のホームページのほか、市役所2階市政情報コーナー、市役所入口の合併情報コーナー、各公民館や市民センターでご覧いただけます。

川口市・鳩ヶ谷市任意合併協議会ホームページアドレス
<http://www.kh-gappei.com>

主な合併協定項目

合併協定項目には、●合併の方式、●合併の期日、●合併後の市の名称、●事務所の位置、●議会議員や農業委員会の委員の取扱い、●地方税、●使用料・手数料、●町・字名、●慣行等の取扱い、●福祉、●保健・医療、●教育、●防災、●環境対策、●建設、●上・下水道事業など、各種事務事業の取扱いや合併基本計画があります。



協定項目の審議状況や結果等、協議会ホームページで紹介しています。

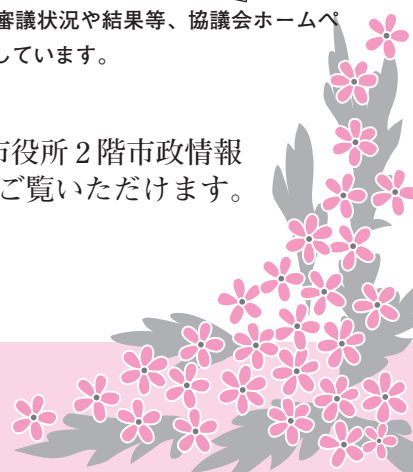

問合せ 1b 合併推進室・内線2321、2322
1b 川口市・鳩ヶ谷市任意合併協議会事務局
☎048-227-7515 ㊚048-224-3866
(川口市朝日4-21-33 川口市リサイクルプラザ2階)

みんなでエコに 取り組もう

新エネルギー活用システム設置費補助

新エネルギーの導入促進を図るため、設置費補助事業の募集を行います。

対象 市内に戸建住宅を有し、同住宅に住民登録済である方、または、指定する期間までに戸建住宅を購入し、同住宅に住民登録を行い、前年度の市税の滞納がない方など

申込み 5月10日(月)から28日(金)までに、申込書を市役所2階環境対策課へ提出

※募集件数を超えた場合、6月4日(金)に抽選を行います。

※申込みにあたっては、要綱をご確認ください。申込書および要綱は、環境対策課・公民館で取得できます。また、市ホームページでもご覧いただけます。

補助対象機器	補助金額	募集件数
住宅用太陽光発電システム(1kw以上)	1システム 5万円	40件
ガスコージェネレーションシステムまたは燃料電池コージェネレーションシステム		10件

※平成22年度に設置をするシステムが対象です

「身近な自然を知ろう・遊ぼう・考えよう」

●春の湧水公園観察会～生きものさがし～

池の中に住んでいる生きものや植物とのかかわりを調べましょう。

日時 6月5日(土) 午前9時30分～正午、集合は青少年会館2階第1体育室へ。※青少年会館で研修後、桜町湧水公園へ移動します。

講師 戸沼雪江氏(ビオトープ管理士)・藤波不二雄氏(県環境アドバイザー)・三浦青児氏(県環境教育アシスタント)

対象 小学生～成人15人(小学生低・中学年が参加の場合は親子で) ※費用は無料

申込み 5月10日(月)～31日(月)に環境対策課窓口または電話で ※雨天の場合は中止です。

緑のカーテンの写真を送ってください

つる性植物(ゴーヤ・アサガオ・フウセンカズラなど)を植え付けて作る「緑のカーテン」の写真を募集します。

これから暑い季節に向けて緑のカーテンを育て、写真に撮って環境対策課へ送ってください。応募いただいた写真は展示会で公開します。

問合せ 環境対策課・内線3421、3425

あなたもまちの救急隊に!

上級救命講習会

心肺蘇生法を中心に3時間で行う普通救命講習会より幅広い応急手当法の知識・技術を約8時間かけて習得するものです。心肺蘇生法も成人だけではなく小児用も訓練します。

この機会により幅広い応急手当の知識・技術を習得しませんか?

日時 6月12日(土) 午前9時～午後5時

場所 市役所2階市民フォーラム

内容 小児・乳幼児に対する心肺蘇生法、保温・体位管理等、包帯法・副子固定法、搬送法など。講習の最後に簡単な試験があります。

対象 市内在住または在勤者20人(先着順)

申込み 5月10日(月)から

問合せ 消防課 ☎281・0119

市長タウンミーティング 《くるま座で市長と語ろうかい》 を開催します

市内15ヶ所で開催予定
ぜひご参加ください



身近で、わかりやすく納得のゆく市政運営と市民と協働するまちづくりを進めるため、地域の課題や施策などを話題に、市民の皆様と意見交換を行う《くるま座で市長と語ろうかい》を開催します。

市長と皆様でひざを突き合わせ、市政について語り合しましょう。

市長と皆様でひざを突き合わせ、市政について語り合しましょう。

【5月の開催日程】

回	期日	時間	場所
1	5月12日(水)	午後7時から	コンフォール東鳩ヶ谷(集会所)
2	5月19日(水)	午後7時から	青少年会館(第2体育館)
3	5月23日(日)	午前10時から	里保育所(2階)

問合せ 総合政策課・内線2412

有料広告を募集します

広報はとがや8月号～(14、15ページに掲載)
市ホームページ(トップページ)

▶ **申込み** 6月11日(金)までに、秘書広報課へ(ファックス、郵送可)

※申込書・要綱・基準はホームページからダウンロードできます。

▶ **問合せ** 秘書広報課・内線2126、☎285-1104(〒334-8511鳩ヶ谷市三ツ和1-14-3)



2010市民健康づくり事業

～楽しくみんなで健康づくり～



第1回 市民健康づくり講演会

◆眠りで生活が変わる
不眠を訴える人は5人に1人位いると言われています。夜何度も起きてしまう、朝起きられない子など。そもそも眠りとはどういうものなのでしょうか。

日時 5月16日(日) 午後1時半～3時、受付は午後1時から
場所 市役所2階市民フォーラム
講師 渡辺永興氏(川口市立医療センター医師)
定員 100人(定員締め切り) ※申込みは不要です
問合せ 健康づくり推進課・内線3021

◆うんどう教室
全身のびのび運動などで生活習慣病の予防をしませんか。普段着で参加できます。事前の申込みは不要です。

で、直接会場へお越しください。(各教室とも約1時間)
●前田東公園(雨天の場合南4丁目集会所)
日時 5月10日、24日の月曜、受付は午前10時15分～10時半

●台公園(雨天の場合は三ツ和2丁目集会所)
日時 5月12日(水)、受付は午後1時45分～2時

●だんだん公園東(雨天の場合はコンフォール東鳩ヶ谷集会所)
日時 5月24日(月)、受付は午後1時45分～2時
問合せ 国保年金課・内線3222、健康づくり推進課・内線3021

健康教室 簡単!ストレッチ

日時 5月28日・6月4日・11日の金曜、計3回、午後1時半～3時半
場所 西公民館
内容 簡単にできる体操を身につけよう!
対象 成人30人
申込み 5月7日(金) 午前9時から西公民館または中央公民館の窓口または電話で
問合せ 中央公民館 ☎285・1688、西公民館 ☎283・8171



特設人権相談所

6月1日は、人権擁護委員法が施行された日です。全国人権擁護委員連合会では、いじめ、体罰、差別などの人権問題に関する相談に応じています。お気軽にご相談ください。

日にち 5月21日(金)、6月1日(火)
時間 午前10時～午後3時
場所 市役所(5月は2階208会議室、6月は7階702会議室で)

費用 無料
問合せ 市民課・内線6221



認知症サポーター養成講座

認知症になっても安心して暮らせる地域を支えるため、認知症の方やその家族への対応方法を学びませんか。

日時 6月7日(月) 午後1時30分～3時30分

場所 市役所2階市民フォーラム

対象 地域(職場・学校等)で、認知症の方とその家族を支える意欲のある方100人

※研修終了後に、認知症サポーターの証である「オレンジリング」をお渡しします。

申込み・問合せ 高齢者支援課・内線3721

毎日を健康に楽しく過ごすために

65歳以上の方の介護予防事業

問合せ 高齢者支援課・内線3721

◆健康運動教室

青少年会館会場… 6月10日～8月12日の木曜(計10回) 午後2時～3時30分

西公民館会場… 6月8日～8月10日の火曜(計10回) 午後2時～3時30分

やすらぎ会館会場… 6月8日～8月10日の火曜(計10回) 午前10時～11時30分

対象 いずれの会場も、65歳以上で簡単な運動ができる方25人

申込み 5月10日(月)から高齢者支援課、窓口または電話で受け付けます。

◆脳のトレーニング道場

日時 5月11日～7月27日の火曜、計12回、午後2時～3時

場所 やすらぎ会館

対象 65歳以上の方15人

申込み 5月6日(木)から高齢者支援課窓口で、窓口または電話で受け付けます。

「はくとなバス待ちベンチ」バスストップ整備事業

駅前広場でバスを待つ方のためにベンチの寄附を募集しています。

設置場所 鳩ヶ谷駅東口、鳩ヶ谷駅西口、南鳩ヶ谷駅東口のうち、希望される場所
価格 13万2千円(1基あたり。税込)

※設置費用は市が負担

※ベンチのプレートに、寄附者名およびメッセージを表示

できます。詳細はお問い合わせください。
問合せ まちづくり推進課・内線4122



埼玉県都市競艇組合が主催する戸田競艇の収益金は鳩ヶ谷市の貴重な財源になっています。

5月の開催日程 5月11日(火)～16日(日)

クリーンまちづくり運動

5月30日(日) 午前9時~11時(雨天中止)

自治会やボランティア団体・事業者と協力し、市内の道路や公園などの一斉美化清掃活動に参加しませんか。清掃場所は、地元自治会にご相談ください。



問合せ 廃棄物対策課
☎281-5043

お知らせ

非自発的失業による保険税の軽減

非自発的失業により国民健康保険に加入した方は、申請により保険税が軽減されます。(もともと国保に加入していた方も同様)

対象 次の全てに該当する方
●雇用保険受給資格者証の離職理由が「特定受給資格者(理由コード11、12、21、22、31、32)」または「特定理由離職者(理由コード23、33、34)」の方、●21年3月31日以降に離職した方、●離職時に65歳未満の方

軽減期間 22年4月1日から(離職日などにより期間は異なります)

軽減額 本人の給与所得を10分の30として保険税を算定申請 国民健康保険被保険者証および雇用保険受給資格者証を持参し、国保年金課窓口へ。

問合せ 国保年金課・内線3223

介護保険利用者の方へ

介護保険利用者負担軽減対策事業の内容が一部変更され、22年4月サービス利用分から、対象サービスが従来の7種類から15種類に増えました。

軽減率 介護保険料の所得階層が第1段階(生活保護受給世帯を除く)の方は利用料の3分の2、第2・第3段階の方は利用料の3分の1を軽減※新しく対象となる方には、7月(税額確定後)に申請書をお送りします。

※現在、対象の方は手続きの必要はありません。
問合せ 高齢者支援課・内線3721

子ども等の医療費支給制度を変更

子ども・重度心身障害者・ひとり親家庭等医療費支給制度について、22年度から、川口工業総合病院・川口市立医療センター・済生会川口総合病

院で受診した場合、診療報酬の作成方法が変わりました。

今までは診療科ごとに、1か月の保険医療分が2万1千円以上の場合には窓口での支払いが必要でしたが、これからは複数の診療科を合算して2万1千円を超えた時に支払いが必要となります。

支払いが生じた場合の医療費支給申請書

は、診療科ごとではなく、「医療機関・診療月・入院・外来」ごとに申請してください。

問合せ 障害者支援課 内線3812、子育て支援課 内線3923

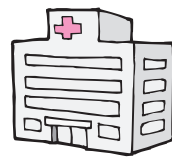

国民年金保険の学生納付特例制度

学生の方が経済的に国民年金保険料を納めることが困難な場合、保険料の納付が猶予される制度です。

対象になる学生 大学(大学院)、短大、高等学校、専修学校および各種学校等に在学する20歳以上の学生が対象です。ただし、本人の前年所得が11.8万円超のときは、この特例の対象とされません。

申請方法 市国保年金課窓口で申請してください。学生証または在学証明書(コピー可)、年金手帳、認印を持参してください。

●申請が認められた場合、保険料を社会人になつてから追納する(保険料を後から納める)ことができま

す。

問合せ 浦和年金事務所 ☎048-831-1851、市国保年金課・内線3225

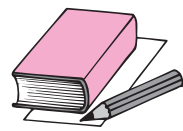

はかりの定期検査

商店、工場などで、取り引きや証明に使用する「はかり」は、計量法で2年ごとに定期検査を受けることが義務づけられています。

日時 6月7日(月)・8日(火) 午前10時~正午および午後1時~3時

場所 市役所公用車駐車場 ※電気式(デジタル式)はかりについては、直接事業所へ検査に伺います。

問合せ 産業振興課・内線3332

講座・催し

第29回ともに生きようフェスティバル

日時 6月4日(金) 午前11時~午後1時半

場所 やすらぎ会館

内容 障害者や高齢者の方々による歌謡・舞踊の発表など

定員 100人

費用 300円(昼食代)

申込み 5月6日(木)から

人間を救うのは、人間だ。

5月は「赤十字運動月間」

赤十字は皆様から寄せられた活動資金(社資)により、災害救護活動、血液事業など、さまざまな活動を展開しています。

皆様のご協力をお願いします。

取扱い 生活支援課(日本赤十字社埼玉県支部鳩ヶ谷市地区)・内線3531

労働講座

窓口または電話で問合せ 生涯学習課・内線5321

日時 6月1日(火) 午後6時半~8時

場所 市役所2階市民フォーラム

テーマ 「仕事がうまくいくコツ」

講師 有川真由美氏(作家・写真家)

対象 市民50人

費用 無料

申込み 産業振興課へ電話・ファックスまたはメールで

問合せ 産業振興課・内線3332、☎285-1108

Eメール sangyo-shouni@city.hatogaya.saitama.jp

hatogaya.saitama.jp

施設だより

児童館

☎285・2425

◆オセロで遊ぼう!

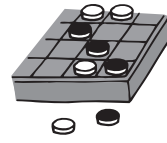

日時 5月15日(土) 午後1時半～3時
内容 オセロ大会

対象 小学生20人

受付 5月7日(金) 午前9時から整理券配布。電話受付は午前9時半から

里はくとぴあ

☎285・8300

◆写真たてとメモスタンド作り!
日時 5月15日(土) 午前10時～正午
内容 ラップの芯を使った写真立てとメモスタンドを作ります

対象 小学生と概ね65歳以上の方20人
申込み 5月6日(木) から電話または窓口で

子育てひろば

ポッポ♡

☎287・4611

◆あそぼう会

日時 5月21日(金) 午前10時～11時半
内容 リズム・手あそび、「廃材でつくってあそぼう」
対象 就園前の乳幼児と保護者

保護者

申込み 随時電話で

◆ベビーマッサージ

日時 5月25日(火) 午前10時～11時半
内容 マッサージをしながら楽しく育児相談をします。

対象 1歳未満児と保護者
費用 無料(別途オイル代がかかります)

申込み 随時電話で

◆子育ておしゃべりサロン

日時 6月3日(木) 午後2時半～3時半
内容 相談員を囲んで子育てのことを何でも語り合ひましょう

対象 就園前の乳幼児の保護者 ※申込みは不要です

子育て支援センター

(里保育所内)

☎286・6350

※各講座の申込みは5月18日(火) 午前9時から電話で

◆0歳児講座

日時 6月14日(月)・15日(火)・17日(木)・18日(金)の4日間、午前10時～11時半
場所 南はくとぴあ

対象 2か月～7か月児と保護者10組程度(第1子)

◆1歳児講座

日時 6月28日(月)～30日(水)、計3日、午前9時半～11時半
対象 1歳児と保護者10組



組程度

◆ひよこクラブ

日時 6月24日(木) 午前10時～11時半
対象 6～7か月児と保護者

内容 子と保護者の交流、ベビーマッサージ

◆ペンぎんクラブ
日時 6月25日(金) 午後2時半～4時

対象 1歳児と保護者

◆あひるクラブ
日時 6月7日(月) 午前9時半～11時半

対象 2歳児以上と保護者
内容 子と保護者の交流

◆公立保育所のお知らせ
◆あそぼう会

各保育所とも午前9時半～11時、対象者は、乳幼児と保護者、5月18日(火) 午前9時から各保育所へ電話で

●園庭開放「ほっとひろば」
申込み不要です。詳細は各保育所に問い合わせください。

▼桜保育所 ☎281・3942
▼南保育所 ☎283・4001
▼三ツ和保育所 ☎281・3018

▼里保育所 ☎286・6350

三ツ和保育所

☎281・3018

◆0歳児講座

日時 6月15日(火)・16日(水)・18日(金)、計3日、午前10時～11時
対象 2か月～7か月児と保護者

保護者6組程度

申込み 5月18日(火) 午前9時から電話で

南保育所

☎283・4001

◆1歳児講座

日時 6月7日(月)～9日(水)、計3日、午前9時半～11時半
対象 1歳児と保護者10組程度

申込み 5月18日(火) 午前9時から電話で

南公民館

☎285・2400

◆教養講座 建物探訪①

「江戸東京たてもの園バスツアー」
日時 5月22日(土) 午前9時市役所出発、午後5時市役所解散(予定)

内容 江戸東京たてもの園(東京都小金井市) 見学
対象 成人24人
費用 800円(入園料他。昼食代は別途自己負担)

申込み 5月8日(土) 午前9時から窓口で(定員締め切り)

◆鳩ヶ谷セミナー①「地元作りに教わる布ぞうり作り」

日時 6月2日(水)・5日(土) 午後1時～5時
対象 各回成人12人

※当日、材料は各自でご持参ください。また、必要な材料は申込み時に確認してください。

申込み 5月12日(水) 午前

9時から窓口で(定員締め切り)

福祉センター

☎283・1619

高齢者の生きがい事業の一環として60歳以上の市民の方を対象に行います。



各講座の申込みは5月10日(月)～15日(土)、午前9時から窓口で。(1人につき1講座までとします)

◆カッティングアート
日時 6月～12月の第1・第3月曜、計14回、午前10時～正午、定員12人、費用無料

◆スポーツ吹き矢
日時 6月～3月の第1・第3月曜、計20回、午前10時～正午、定員20人、費用は初回のみ100円

◆太極拳
日時 6月～3月の第1・第3月曜、計20回、午後1時～3時、定員28人、費用無料

◆健康体操
日時 6月～3月の金曜、計37回、午前10時～正午、定員20人、費用無料

◆3B体操
日時 6月～3月の金曜、計38回、午後1時～3時、定員25人、費用無料

◆ヨガ教室
日時 6月～3月の日曜、計36回、午前10時～正午、定員25人、費用無料

日時 6月～3月の日曜、計36回、午前10時～正午、定員25人、費用無料

ウェルカムBaby (両親学級) (予約制)

とき ①5月20日(木)＝受付は9:50~10:00、妊娠中の体について・妊娠中の栄養と調理実習、②24日(月)＝受付は12:40~13:00、歯科検診、先輩ママとの交流、マタニティヨガ
※定員は40組、24日は動きやすい服装でご参加ください。

申込み 電話で

ウェルカムBaby同窓会 (予約制)

とき 5月24日(月)、受付は12:50~13:00
対象 ウェルカムBabyに参加し出産された親子
内容 妊婦さんと交流会後、同窓会を行います。
申込み 電話で

ポリオ定期予防接種 (集団接種)

とき 5月27日(木)、28日(金)、受付は13:30~14:10
対象 生後3か月以上~7歳6か月未満で2回投与が完了していない方
持ち物 予診票、母子健康手帳、体温計、筆記用具
場所 市役所2階市民フォーラム

歯の健康フェスティバル「嚙ミング30 (サンマル)」

とき 6月6日(日)、10:00~正午
会場 川口総合文化センター (リリア1階)
内容 フッ素体験、ブラッシング指導、ポスターコンクール授賞式、8020コンクールなど

※8020コンクールに希望される、80歳以上で自分の歯を20本以上お持ちの方は、前日までに申込みが必要となります。

指定給水装置工事事業者当番日程

(有)池田ポンプ店	281-3522		9	18	27
(株)蓮沼水道	281-2863	5/1	10	19	28
(株)中島水道	281-1140	2	11	20	29
(有)渡辺水道工業所	281-3540	3	12	21	30
(株)此川水道	281-0374	4	13	22	31
織江水道工事店	281-6669	5	14	23	6/1
(有)石塚設備工業	283-7170	6	15	24	2
小峰設備	285-2018	7	16	25	3
(有)吉沢設備	284-7799	8	17	26	4

一般ごみ・資源ごみ (びん・かん等) ・有害ごみ収集日程

収集地区	一般ごみ 週2回	プラスチック製容器包装 週1回	びん・かん		ペットボトル		古紙類 紙パック類 繊維類 紙容器包装 月1回	金属類 有害ごみ 月2回
			月2回	月2回	月1回	月2回		
桜町1・2丁目、西公団	月・木曜	火曜	第1・3火曜	第1・3水曜	第1土曜	第2・4火曜		
桜町3・4・5丁目	月・木曜	金曜	第2・4金曜	第2・4水曜	第4土曜	第1・3金曜		
本町1丁目	月・木曜	金曜	第2・4金曜	第1・3水曜	第4土曜	第1・3金曜		
桜町6丁目、本町2丁目	火・金曜	月曜	第1・3月曜	第1・3水曜	第1土曜	第2・4月曜		
東公団、本町3・4丁目	火・金曜	水曜	第1・3水曜	第1・3水曜	第1土曜	第2・4水曜		
坂下町1・2丁目	月・木曜	水曜	第2・4水曜	第2・4水曜	第4土曜	第1・3水曜		
坂下町3丁目、三ッ和	月・木曜	金曜	第1・3金曜	第1・3水曜	第3土曜	第2・4金曜		
坂下町4丁目、南5・6丁目	火・金曜	木曜	第2・4木曜	第2・4水曜	第4土曜	第1・3木曜		
前田	火・金曜	木曜	第2・4木曜	第2・4水曜	第3土曜	第1・3木曜		
里	火・金曜	月曜	第2・4月曜	第2・4水曜	第2土曜	第1・3月曜		
辻	火・金曜	木曜	第1・3木曜	第1・3水曜	第3土曜	第2・4木曜		
緑町	火・金曜	水曜	第2・4水曜	第1・3水曜	第3土曜	第1・3水曜		
南1・2丁目	月・木曜	火曜	第1・3火曜	第1・3水曜	第1土曜	第2・4火曜		
南3・4丁目、八幡木1丁目	月・木曜	火曜	第2・4火曜	第2・4水曜	第2土曜	第1・3火曜		
南7丁目	火・金曜	月曜	第1・3月曜	第2・4水曜	第1土曜	第2・4月曜		
南8丁目	月・木曜	火曜	第2・4火曜	第2・4水曜	第3土曜	第1・3火曜		
八幡木2丁目	月・木曜	火曜	第2・4火曜	第1・3水曜	第2土曜	第1・3火曜		
八幡木3丁目	月・木曜	水曜	第1・3水曜	第1・3水曜	第2土曜	第2・4水曜		

ごみ収集のお知らせ 5月3日(月)~5日(水)は祝日ですが、通常どおりごみを収集します。ごみは収集当日の朝、8時までに出示しましょう。問合せ 廃棄物対策課 (環境センター) ☎281-5043

お気軽にご利用ください 各種無料相談

市民相談

行政・交通事故・不動産相談・相続相談

とき…5月11日(火) 午前9時半~正午
ところ…市役所2階市民フォーラム
問合せ…市民課・内線6221
※相続に関する相談も受け付けています。
(相続相談のみ事前の電話連絡が必要です)

税務相談

とき…5月11日(火) 午後2時~4時(受け付けは午後3時半まで)
ところ…市役所2階208会議室
問合せ…市民課・内線6221

法律相談 (電話予約制)

とき…毎週火曜日(祝日を除く) 午前9時半~正午
(事前に電話で予約してください)
ところ…市役所2階208会議室
問合せ…市民課・内線6221

教育相談

とき…土・日・祝日を除く毎日受け付け 午前9時~午後5時
ところ…教育研究所
問合せ…相談室 ☎285-2777

児童相談

とき…土・日・祝日を除く毎日受け付け 午前9時半~午後4時(18歳未満の児童が対象)
ところ…市役所2階 子育て支援課内家庭児童相談室
問合せ…相談室・内線3831

介護保険相談

とき…土・日・祝日を除く毎日 午前9時~午後5時
ところ…市役所1階 高齢者支援課介護保険担当
問合せ…高齢者支援課・内線3723

後期高齢者医療制度相談

とき…土・日・祝日を除く毎日 午前9時~午後5時
ところ…市役所1階 国保年金課
問合せ…国保年金課・内線3231、3232

テレホン健康相談

とき…毎週月曜日 午前8時半~正午
問合せ…保健センター ☎284-2325

消費生活・多重債務相談

とき…毎週火・水・木・金曜日 午前10時~正午、午後1時~4時
ところ…市役所2階 産業振興課
問合せ…産業振興課・内線3333

心配ごと相談

とき…毎週水曜日 午前10時~午後3時
ところ…やすらぎ会館
問合せ…社会福祉協議会 ☎285-2050

葬祭相談

とき…土・日・祝日を含む毎日受け付け 午前8時半~午後5時
ところ…やすらぎ会館
問合せ…社会福祉協議会 ☎285-2050

損保協会の交通事故相談

▷一般相談 とき…土・日・祝日を除く毎日 午前9時~午後5時(正午~午後1時を除く)
▷弁護士無料相談 とき…毎月第1・3水曜日 午後1時~4時
ところ…いずれもさいたま自動車保険請求相談センター(さいたま市中央区上落合)
問合せ…相談センター ☎(048)854-9463

健康は みずからの手で



※特に記載がないものは、問合せは保健センターへ。また、会場の記載がないものは、保健センターで行います。(電話284-2325、FAX284-0052、時間は8:30~17:00)

4か月児健康診査

とき 5月11日(火)、18日(火)
受付 13:00~14:00
※対象児には通知します。

10か月児健康相談

とき 5月7日(金)
受付 9:15~10:45
※対象児には通知します。

1歳6か月児健診

対象 1歳6か月から2歳になるまでの幼児(2歳の誕生日を過ぎると受診できません)
内容 一般健康診査(発育発達、栄養、疾病等)、歯科健康診査
※対象児には問診票・受託医療機関一覧表等を通知します。

2歳児健康相談

とき 5月14日(金)
受付 9:15~10:45
※対象児には通知します。

3歳6か月児健康診査

とき 5月25日(火)
受付 13:00~14:00
※対象児には通知します。

すくすく相談・こどものお食事相談

とき 5月10日(月)
受付 9:30~11:30(予約制)
内容 お子さんの発育・育児相談・離乳食相談等
申込み 電話で

赤ちゃんのお風呂教室

とき 5月8日(土)
受付 8:45~9:00
内容 お産や母乳育児のお話、沐浴実習
対象 市内在住の妊婦さんと家族40人
持ち物 母子健康手帳、筆記用具
申込み 電話で

胃がん検診(バリウム)

とき 5月31日(月)
受付 8:30~10:30
対象 40歳以上の市民の方40人
費用 500円
申込み 電話で。※受診は年1回。胃の手術を受けた方は受けられません。

結核・肺がん検診

とき 5月31日(月)
受付 13:30~14:30
内容 胸部エックス線撮影(問診で肺がんハイリスクの方のみ、たんの検査対象)
対象 40歳以上の市民の方(勤務先などで健康診断を受けられる方を除く)
費用 無料(たん検査を受診する方は、容器代300円が必要です)
申込み 電話で。※受診は年1回

健康カフェ

とき 6月1日(火)
受付 9:15~9:30
対象 市民の方
内容 カロリーについて、グループワーク、簡単な調理実習、試食
申込み 電話で

～ 献血にご協力ください ～

とき 5月25日(火)、受付は10:00~12:00、13:00~16:00
場所 市役所1階エントランスホール

日曜・祝日 当番医

月日	診療機関名	診療科目	電話番号	月日	診療機関名	診療科目	電話番号			
5/2	◎千葉外科病院	外・内・整・胃	252-3381	5/16	◎済生会川口総合病院	内科系・外科系	253-1551			
	稲生医院	内・小・循・呼	222-5877		河外科脳神経外科	脳・外・消・皮	224-1600			
	芝西医院	内・消・リハ	424-2898		川口ハートクリニック内科	内・循	264-2801			
5/3	やじま耳鼻咽喉科	耳	241-8733	すずき整形外科	整・外・リウ・リハ	288-6228	5/23	大谷歯科医院	歯	285-6900
	西川歯科クリニック	歯	253-4280	井本歯科クリニック	歯	250-2418		◎岡崎病院	外・内	267-2218
	浜田歯科医院	歯	266-3111	田中医院	内・小	222-5593		山際医院	眼	267-8211
	◎川口工業総合病院	内科系・外科系	252-4873	鳩ヶ谷第一クリニック	外・脳外・内・整・神内	281-5210		橋本歯科医院	歯	254-3810
5/4	森田眼科	眼	259-0555	田村歯科医院	歯	294-6480	5/30	◎河合病院	外・内	222-0190
	キッズクリニック川口前川	小・アレ	264-2211	高橋レディースクリニック	産・婦	226-2871		吉野整形外科	整・麻	267-8333
	須田医院	内	281-2526	杉本こどもクリニック	小・アレ	288-7339		◎埼玉厚生病院	外・内	281-7611
	力武歯科医院	歯	255-1084	森園歯科医院	歯	254-5936		川口第一クリニック	内・小・リハ	225-3800
	ゆう歯科医院	歯	226-4759	加藤歯科クリニック	歯	285-7392		中青木歯科医院	歯	254-5936
5/5	◎寿康会病院	内・外・循・胃・肛	251-2050	ワタナベ歯科医院	歯	261-4936	6/6	◎済生会川口総合病院	内科系・外科系	253-1551
	桜井医院	内・整	251-2191	◎埼玉厚生病院	外・内	281-7611		河外科脳神経外科	脳・外・消・皮	224-1600
	小谷場クリニック	アレ・小・内	268-9298	川口第一クリニック	内・小・リハ	225-3800		川口ハートクリニック内科	内・循	264-2801
	東浦和内科外科クリニック	内・外・小	487-7755	深川産婦人科医院	産・婦	265-5290		すずき整形外科	整・外・リウ・リハ	288-6228
	森園歯科医院	歯	251-5231	八百板整形外科医院	整	283-8811		大谷歯科医院	歯	285-6900
5/9	加藤歯科クリニック	歯	285-7392	◎埼玉厚生病院	外・内	281-7611	井本歯科クリニック	歯	250-2418	
	◎齋藤記念病院	内・胃・呼・循	252-8762	川口第一クリニック	内・小・リハ	225-3800	◎済生会川口総合病院	内科系・外科系	253-1551	
	新井町内科消化器クリニック	内・消・アレ・胃	222-0700	深川産婦人科医院	産・婦	265-5290	河外科脳神経外科	脳・外・消・皮	224-1600	
	下条医院	内・呼・小	266-1134	八百板整形外科医院	整	283-8811	川口ハートクリニック内科	内・循	264-2801	
5/9	さいごきクリニック	内・皮	290-7171	◎埼玉厚生病院	外・内	281-7611	すずき整形外科	整・外・リウ・リハ	288-6228	
	センタービル歯科	歯	225-8049	川口第一クリニック	内・小・リハ	225-3800	大谷歯科医院	歯	285-6900	
	もがき歯科医院	歯	299-1841	深野歯科医院	歯	222-4227	井本歯科クリニック	歯	250-2418	
	◎佐藤産婦人科病院	産・婦	251-6618	スギヤマ歯科医院	歯	286-3343	◎済生会川口総合病院	内科系・外科系	253-1551	
	内郷医院	内・外・消・肛	222-2426	◎埼玉厚生病院	外・内	281-7611	河外科脳神経外科	脳・外・消・皮	224-1600	
	須賀クリニック	内・神内	265-1121	川口第一クリニック	内・小・リハ	225-3800	川口ハートクリニック内科	内・循	264-2801	
◎三ツ和診療所	内・小	281-2515	◎埼玉厚生病院	外・内	281-7611	すずき整形外科	整・外・リウ・リハ	288-6228		
◎保坂歯科クリニック	歯	259-1951	◎埼玉厚生病院	外・内	281-7611	大谷歯科医院	歯	285-6900		
◎ながせ歯科クリニック	歯	269-9080	◎埼玉厚生病院	外・内	281-7611	井本歯科クリニック	歯	250-2418		

▷急性の病気に限ります。診療時間は、午前9時から午後5時までです。なお往診はいたしません。
▷◎印は、救急告示病医院です。太字は鳩ヶ谷市内の病医院です。

日曜・祝日当番医は、当番日や当日の診療項目が変更になる場合があります。出かける前に必ずご確認ください。また、市のホームページでも確認できます。



国民生活基礎調査等にご協力を

調査員証を携行した調査員が、県内の約7000世帯を、国民生活基礎調査等のため訪問しますので、ご協力をお願いします。

調査日 世帯票等Ⅱ6月3日(木)、出生動向基本調査Ⅱ6月25日(金)、所得票等Ⅱ7月15日(木)
問合せ 県保健医療政策課 ☎048・830・3230

認知症予防教室

日時 5月25日(火) 午後2時～3時半
場所 特別養護老人ホームベルホーム1階(辻958)
内容 「ふれあいサロン」外に出て、皆さんと一緒に気分転換をしませんか。
対象 65歳以上の方20人(費用は無料)
申込み・問合せ 市西部地域包括支援センター ☎280・5222

第6回

認知症家族の集い

認知症の方を介護する方どうし気軽に、日ごろ口に出せないことも話しませんか。
日時 5月20日(木) 午後1時～2時半
場所 福祉センター
対象 認知症の方を介護されているご家族、過去に介護された経験がある方、家族会の運営にご協力いただける方(費用は無料)
申込み・問合せ 市東部地域包括支援センター ☎284・1250 ※当日参加もできます

事業主の皆様へ

●労働保険および一般拠出金の申告・納付について

22年度の労働保険(労災保険・雇用保険)年度更新、石綿健康被害救済法の一般拠出金の申告・納付は、6月1日から7月12日までです。申告説明会を県内各会場で行いますので、5月末に発送される書類をご覧ください。
問合せ 埼玉労働局 ☎048・600・6203

新規学卒求人説明会

23年3月新規学校卒業者の採用を予定・検討されている事業主を対象に、説明会を開催します。
日時 6月3日(木) 午後

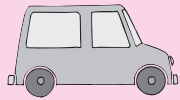

自動車税の納期限は、5月31日(月)です

自動車税は、コンビニ等でも納められます。納期限までに忘れずに納めましょう。なお、自動車税収入額の一部は、「彩の国みどりの基金」に積み立てられ、県内のみどりの保全や創出などに活用されます。
問合せ 自動車税：自動車税コールセンター ☎050-3786-1222、彩の国みどりの基金：県みどり再生課 ☎048-830-3190

初心者早朝教室

日時 7月25日(日) までの日曜・祝日、午前6時半～8時半
場所 市宮庭球場(辻公園)
対象 高校生以上の初心者(費用 3000円(保険代を含む))
申込み・問合せ 市ソフトテニス連盟・高橋 ☎282・2130



市民文芸

短歌

水野昌雄 選

針穴に糸がすうっと通ったとただ
それだけが今朝は嬉しい
きのうとは打って変わりしこの日ざし
雲一つなく心地よき朝
花東に母への手紙が添えられて
無口な息子から感謝の言葉
一本の絵筆の先が動いたび
形なしゆく絵の鮮やかさ
くもり空の冷たい風に吹かされて
さくら花びらしらじらとして

俳句

森田公司 選

梅祭り野点の席に招かるる
薄紅の睡蓮の芽や水に透く
売り家の札こでまりの庭に咲き
温む水探りてをりぬ小鷲かな
はるかまで空の青さに山笑ふ
居住まるを正して受くる椿餅
春深しうつらうつらと縁にをり
初水叩きて厚さたしかむる

川柳

松岡恵美子 選

旅土産口が緩んでくる財布
迂闊にも滑る会話の後腐れ
名作は何度読んでも素晴らしい
茶柱に迷いも消えて花を見に
口紅を落款にしてメイク終え
いつからか忘れる事の常習者
血糖値下がれと祈りウォーキング
旅行誌も年々ぶさた高齢化

本3 坂3 里5 南4 本4 里3 本3
藤原 川名 吉田 山野 遠藤 渡辺 加藤
光信 正弘 長慶 栄子 子 左吉 レイ

投稿は1部門2首(句)以内。部門を明記し漢字にはふりがなをふり毎月末日までに。掲載は1人1部門とさせていただきます。なお、掲載作品は、選者により添削されている場合があります。

子ども スマイルネット

子ども（原則18歳未満）に
関わるすべての悩みについ
て、県民の方から
電話相談を受け付
けています。



受付時間 毎日
（祝日、年末年始を
除く）午前10時半～午後6時
相談電話番号 ☎048・8
22・7007

※子どもの権利侵害についての
面接相談（予約制）も行っ
ています。

impression

市長 木下達則



事業仕分け

ここ数年、市の財政状況は、
安心領域にある。行政改革に伴
う人件費の圧縮や民間委託化、
自主財源の確保対策、事業の重
点化などが功を奏している。

しかし、一昨年からの経済
不況は、自治体の台所をも直
撃している。国、地方の借金
は9百兆円まで膨れ上がり、
厳しい事業選択に迫られる。

22年度予算審議の中で、市
民プール休止をめぐり質疑の
やりとりがなされた。

市民プールは、昭和49年開

問合せ 県子ども安全課 ☎ 48・834・8755 酒類販売管理協力 員の募集

スーパー、コンビニ、小売
酒販店などで買い物等をする
機会を利用して、未成年者飲
酒防止に関する表示等の状況
を確認し税務署に連絡をして
いただく「酒類販売管理協力
員」を募集しています。

詳しくは国税庁ホームペ
ジをご覧ください。
問合せ 浦和税務署 ☎04
8・833・2651

第33回ふれあい住宅デー

地元の建設職人の楽しい企
画がいっぱい。詳細はホーム
ページをご覧ください。

日時 6月13日（日）午前
10時～午後2時半

場所 辻公園など市内6会
場

内容 住ま
いのなんでも
無料相談、無
料簡易耐震診断、子ども工
教室、包丁とき、バザー等



問合せ 埼玉土建川口鳩ヶ谷
支部 ☎262・8000

設以来、一昨年に入場者250万
人を達成した人気施設だ。
しかし、施設の老朽化は進
み、利用者も年々減少。大規
模修繕が必至の市民プールを
このまま継続すべきかどうか
熟慮してきた。

その結果、市民プールを一
旦休止し、将来の活用方法も
含めて検討することとし、そ
の間、建替え事業中の南保育
所仮園舎に利用することで関
係予算を提案した。

市民プールを継続するに
は、当面、管理費2千5百万
円、スライダープール修繕費
5千万円がかかる。入場料収
入が5百万円なので、7千万
円の支出増が見込まれる。

一方、南保育所仮園舎を民
地に建設すると借地料が2千
万円となるが、これが無料に
なるので、市民プールを休止
すれば合計で9千万円の負担
減となる。

議会審議の中では、市民の
意見をまず聞くべき、開業し
ながら検討を進めるべき、な
どの質疑があった。
南保育所の建替えは、待機
児童解消策として早急に整備
を図る必要がある。市民要望
を考えると議会も厳しい判断
ではあったが了承された。
事業の選択に当たっては、
特にサービスと負担のあり方
について厳しい判断が求めら
れる。適正な負担があつてこ
そサービスが維持できると思
うが…。

**光化学スモッグに
気をつけて**
●5月～9月は「光化学スモ
ッグ」が発生しやすい時期
光化学スモッグは、目や喉
の粘膜に刺激を与え、健康被
害を引き起こすことがあります。
注意報がでたら、屋外で
の激しい運動は避けるなど注
意するほか、自動車の使用は
控えるよう、ご協力をお願い
します。
問合せ 県大気環境課 ☎04
8・855・1866

文化振興基金を助成

対象 県内のアマチュア文
化団体
内容 8月～11月に実施す
る次に該当する文化事業、●
芸術文化の振興（活動成果の
発表など）、●伝統文化の継
承・保存（後継者の育成、備
品整備など）
申込み 5月24日（月）まで
に事業計画書を郵送
※詳細はお問い合わせくださ
い。
問合せ 県文化振興課 ☎04
8・830・2884

オウム真理教犯罪 被害者等給付金

対象 地下鉄サリン事件な
どのオウム真理教による犯罪
行為により、亡くなられた方
のご遺族または障害・傷病の
被害を受けた方
期日 12月17日（金）まで

問合せ 県警察本部犯罪被害
者支援室 ☎0120・00
6・932

第36回鳩ヶ谷寄席

日時 5月21日（金）午後
6時半から（午後6時開場）
場所 市民センター「ダウ」
出演者 五街道雲助、鈴々舎
鈴之助、入船亭遊一、柳家ろ
べえ、古今亭ちよりん、春風
亭朝呂久
費用 2000円（前売
り）、2200円（当日）
問合せ 鳩ヶ谷を面白くする
会・上田 ☎285・6208

子ども フェスティバル

日時 6月5日（土）午前
11時～午後2時
場所 西公民館
内容 ふれあい動物園、遊び
コーナー、コンサートなど
問合せ 子どもフェスティバ
ル実行委員会・栗原 ☎28
1・6902

映画上映会

日時 5月22日（土）午前
10時～正午ほか4回上映
場所 スキップシテイ
内容 「いのちの山河 日
本の青空Ⅱ」
費用 一般1200円（60
歳以上・学生・障害をお持ち
の方は1000円）、小・
中・高校生800円
問合せ 埼玉協同病院・熊倉
☎296・8180

はとがや
いんふおめーしょん
街の情報お届けします

案内板で
歴史をたどる

鳩ヶ谷市は、江戸時代初期に整備された日光御成道の宿場町として発展してきました。

しかし、平成13年に埼玉高速鉄道が開

通し人口が6万2千人となった今日、御成道周辺のまちの様子は変化し、かつてのまちの様子・歴史を広く伝えていく事が重要になっています。

●案内板を設置

第2産業道路と旧日光御成道交差点付近に、鳩ヶ谷宿入り口案内大石が設置されました。(写真①)
横約2m、高さ約1mの大石に文字を彫り込み、旧日光御成道沿いに宿場町が栄えたことを表しています。



また、宿場町だったことを語る絵図など23カ所の案内板を設置し、歩きながら江戸時代の鳩ヶ谷宿の様子を感じることが出来ます。(写真②)



今後、将来に向けて伝承すべき歴史や文化、鳩ヶ谷の誇りを次世代に継承するため、「はとがや継承プロジェクト」を推進します。

問合せ 郷土資料館 ☎283・35

52 (継承プロジェクトは総合政策課・内線2412)

わがやの
アイドル



小池 優月 ちゃん 4カ月
(南8)
「寝返りをうったよ〜」



森 美結 ちゃん 2歳
はると 遼斗 くん 9カ月
(南2)
「2人でハイ!チーズ」



宮本 一慧 くん 1歳
(里)
「誕生日って楽しい!」

ふれあい民生・児童委員

活動を
振り返って

民生委員・児童委員を引き受けさせていただき、早3年目になりました。

日々の生活の一部として毎日が本場に学ぶ事ばかりです。

民生委員・児童委員としての仕事や、会合などたくさんのお会いの中で新任の私はまだまだ出来ないことばかりですが、先輩の方々に学びながら参加しています。

年々、少子化とともに高齢化も進み、全国的にみると、2025年には65歳以上の方が4人に1人となるそうです。核家族の中、単身・高齢者世帯、老老介護など私の担当地区でも増加傾向にあります。他人ごとではありませんね。鳩ヶ谷市では、介護保険

広報はとがや12ページへの掲載原稿や情報提供をお待ちしています。

1bはとがやいんふおめーしょん
街のいろいろな情報を紹介します。情報を提供いただければ担当が取材に伺います。

1bわがやのアイドル
小学校入学前のお子さんの写真とコメント(13文字まで)、連絡先を記入し、送ってください。

情報提供等は秘書広報課 秘書・広報広聴担当へ。Eメールでも受け付けています(今まで掲載された方は除きます)
E-mail: hikou@city.hatogaya.saitama.jp

市民の皆さんが、健康な老後を一日も長く過ごすことができるよう、様々なことを学び、地域の方々と協力しながら、お役に立つ活動ができるよう努めていきたいと思えます。

私たちに相談ください!

●民生・児童委員による
心配ごと相談

毎週水曜、午前10時〜午後3時、やすらぎ会館で。☎285・2050

掲示板

仲間に
なりませんか

◆サンサン★体操（親子体操）

5月25日（火）午前10時30分～11時30分、西公民館で新年度の募集（体験レッスン）を行います。保育士等の資格を持った指導者と一緒にリズムダンス・体操遊びなどを行っています。定員締め切り、体験に来られた方優先。事前に申し込みをしてください。入会金1,000円、月会費2,500円。保険料年600円（子どものみ）。連絡は渡部 ☎286-3297

◆あけぼの会（着付教室）

誰でも簡単できれいに着られる着付を習いませんか。5月12日～7月28日の水曜、計12回、午前10時～正午、コミュニティセンターで。月会費3,000円。連絡は石井 ☎284-3747

◆アトリエ・フレダ（フラワーアレンジ）

木曜、午後1時～3時、市民センターダヴで。（不定期のためお問い合わせください）自宅に飾るお花のアレンジやプリザーブドフラワーなどを始めませんか。花代は実費。連絡は古澤 ☎090-2497-0880

◆大正琴（琴生流）

毎月第2・4木曜、午前10時～正午、市民センターダヴで。生の音色で心を癒し、リフレッシュしませんか。気軽に見学、体験にお越しください。お琴のない方はお貸しします。月会費3,000円。連絡は高橋 ☎283-7826

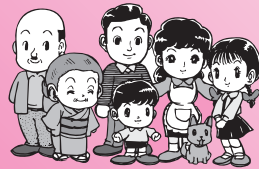

くらしの眼

～日常生活での
トラブルを防ごう～

借金返済に困っていたら「消費生活相談」へ

【事例】10年以上前から数社のカードでキャッシングを繰り返し、3年前におまとめローンで300万円を借りて3社を一括返済し毎月5万円返済しています。その後収入が減り、また返済に困り消費者金融2社で30万円ずつ借り毎月6万円位返済していますが、借金の残額が減らないので債務整理をしたいと思っています。（50歳代 男性 給料手取り20万円 借家 妻子同居）

◆消費生活窓口へご相談ください

事例の場合、カード会社A社・B社・C社の債務をD社からおまとめローンで300万円借り入れ返済し、その後、消費者金融E社とF社から60万円借りています。おまとめローンの返済も加わると11万円の返済となり、この方は生活が厳しい状態になりました。



このような場合、債務整理の他に、カード会社A社・B社・C社の借入の金利が利息制限法の金利（最大20%）を超えていれば、過払い金請求といって、払い過ぎた金利分を取り戻すことができる可能性があります。ただし、弁護士に依頼する費用が取り戻した金額に対して数十%かかります。（費用の割合は弁護士によって違います）

債務整理や過払い金請求など、弁護士に相談する前に、ぜひ消費生活相談窓口にご相談ください。

問合せ ●消費生活相談窓口（産業振興課内・☎242-6327（直））
毎週火～金曜、午前10時～正午、午後1時～4時

1b「あすなる二三七拍子」
重松清著 1b「カッコウの

新着図書

▽場所 図書館会議室
▽時間 午後1時半から
▽定員 30人

▽5月29日（土）
「アメリカ物語2」（75分）
▽5月30日（日）
「グリーンデステイニー」（120分）

映画会

図書館では、鳩ヶ谷市に関する資料を収集しています。出版された本の他、機関誌・パンフレットなどでも結構です。ご寄贈をお願いいたします。また、図書館4階の郷土資料コーナーでは、埼玉県・鳩ヶ谷市に関する資料約9千冊を閲覧できます。複数ある資料は、貸出もできますので、どうぞご利用ください。

郷土資料を収集しています



1b Chen Min / チ
エンミン 地球よ、東
儀秀樹 1b ブルー・スプラ
ッシュ / チューブ 1b アマ
ルフィ / サラ・ブライト
マン・ラヴ・ソングス
1b / サラ・ブライトマン
1b 彼女はカリオカ / ジョ
アン・ジルベルト 1b 決
版 端唄 ベスト 1b フォ
1b ク・ソング 2 / 歌姫哀
翔歌 / 中森明菜 1b 日本名
曲集 / 石原詢子 1b AT
A / UA 1b TWAN
S / グレイプヴァイン 1b G
ROCK N ROLL / 矢
沢永吉

新着CD

桐野夏生著
唯川恵著 1b 「ナニカアル」
著 1b 「セシルのもくろみ」
ト・マーテル」篠田節子
手嶋龍一著 1b 「スターバ
著 1b 「スギハラ・ダラー」
「身命を惜しまず」津本陽
上・下」澤田ふじ子著 1b
「失恋延長戦」山本幸久著
1b 「告白」乃南アサ著 1b
「寂滅の剣」北方謙三著 1b
「深重（じんじゅう）」の橋
朝倉かすみ著 1b 「虚国」
香納諒一著 1b 「猿の詩集
上・下」丸山健二著 1b
「初恋延長戦」山本幸久著
1b 「告白」乃南アサ著 1b
「寂滅の剣」北方謙三著 1b
「深重（じんじゅう）」の橋
上・下」澤田ふじ子著 1b
「失恋延長戦」山本幸久著
1b 「告白」乃南アサ著 1b
「寂滅の剣」北方謙三著 1b
「深重（じんじゅう）」の橋

Photo News

本をリサイクル

4月18日(日)、図書館で「リサイクルフェア」が行われました。

これは図書館の保存期限が過ぎた資料や寄贈本など約3,200冊を無料で提供するもので、会場は大勢の方で賑わっていました。



ありがとうございます

鳩ヶ谷ロータリークラブから、同クラブ創立45周年を記念し、高さ7mの金木犀が市に寄附されました。

また、南4丁目にお住まいの方からは、モミの木を寄附いただき、南鳩ヶ谷駅東口にそれぞれ植樹されました。



写真左：キンモクセイと鳩ヶ谷ロータリークラブ鈴木宏之会長(右)
写真左上：高さ7mのモミノキ

ゲート通過!

3月30日(火)、鳩ヶ谷小学校で「第20回総合ゲートボール大会」が行われ、22チームが参加。八幡木の「新生クラブ」が見事優勝しました。

参加者はゲートボールを楽しみながら、日頃の練習の成果を十分に発揮していました。



駅構内での避難訓練

3月25日(木)南鳩ヶ谷駅で消防訓練が行われ、SR職員や消防隊など約70人が参加しました。駅構内の爆発で煙が充満したことを想定し、消防隊による有毒ガス測定や、ロープを使って駅利用者を避難させるなど、万が一に備えた訓練が実施されました。



消防職員による有毒ガスの検知訓練の様子

有料広告

新築・リフォーム 仮住い無料

見積、相談無料 1級建築士登録事務所

地元 大工 吉岡工務店

鳩ヶ谷市坂下町2-9-18 市立図書館バス停前 **281-1157**

親切・丁寧な法律サービスを提供します

過払い請求・債務整理・破産についての相談
相続・遺言、成年後見、贈与、離婚についての相談
会社・不動産に関する登記についての相談

司法書士 齊藤 恭生 事務所

相談は無料です。悩む前にお気軽にご相談ください。

☎ **048-255-3666**

川口市中青木2-2-3

(川口法務局東門前・裁判所横、ハローワークそば)
司法書士・行政書士 齊藤 恭生



まちの話題を お届けします!

Hatogaya

2つの施設が完成

3月29日(月)、環境センターのし尿処理施設が完成しました。竣工式には地元八幡木自治会をはじめ、岡村川口市長など約50人が出席し、完成を祝いました。4月からこの施設で川口市を含めた、し尿の広域処理が行われています。



三ツ和公園には、ウォーキングコースが完成し、3月27日(土)に竣工式が行われました。式終了後には、健康づくり推進員の協力によりウォーキングコースの体験が行われ、参加者は心地よい汗をかいていました。



足下を照らすフットライトを設置。夕方や夜でもコースがわかるようになっています。

交通安全を願って

4月5日(月)、市役所で、みずほフィナンシャルグループ等から新一年生全員に「黄色いワッペン」が贈られました。46年前から毎年贈られているワッペンには子どもたちを交通事故から守ろうという願いが込められています。



桜町小学校の新井美玲さん、木村駿くんの2人が新1年生を代表して、ワッペンを付けてもらいました。

郷土の歴史を語る

3月27日(土)、市役所市民フォーラムで、「地域づくり講演会」が行われました。前川口市長永瀬洋治氏による「我が愛する郷土 川口・鳩ヶ谷」をテーマとした、2市の歴史や合併をめぐる講演に、参加者は興味深く聞き入っていました。



有料広告

まごころこめて

鳩ヶ谷市社協葬祭事業指定

花鈴 なごみセレモニー

花屋ならではの華やかな花祭壇 女性スタッフならではの気配り 安心価格料金設定

葬儀の事ならお気軽にご相談ください
なごみ はない



0120-753-871 (24時間受付)

鳩ヶ谷市桜町5-2-10

‘1棟1棟を真剣に、そして大切に・・・’

詳しくは... <http://www.yamasan.biz> 検索

<http://www.yamasan.biz>

長期優良住宅・住宅エコポイントに対応

新築・リフォーム

1級建築士事務所

山際建設

鳩ヶ谷市坂下町3-15-2 TEL 281-0625

平成22年(2010年)5月1日発行

編集・発行 鳩ヶ谷市役所秘書広報課 / 〒334-8511 鳩ヶ谷市三ツ和1-14-3

この広報紙はリサイクル推進のため再生紙を使用しています

5月の行事カレンダー

(カレンダー内の赤字部分は今月号に掲載されている行事です)

1 (土)	
2 (日)	
3 (月)	憲法記念日
4 (火)	みどりの日
5 (水)	こどもの日
6 (木)	
7 (金)	10か月児健康相談 (保健センター)
8 (土)	赤ちゃんのお風呂教室 (保健センター)
9 (日)	
10 (月)	すくすく相談・こどものお食事相談 (保健センター)
11 (火)	4か月児健康診査 (保健センター) 市民・税務・法律相談 (市役所2階)
12 (水)	市長タウンミーティング (コンフォール東鳩ヶ谷)
13 (木)	
14 (金)	2歳児健康相談 (保健センター)
15 (土)	オセロで遊ぼう (児童館) 写真たてとメモスタンド作り (里は〜とびあ)
16 (日)	市民健康づくり講演会 (市役所2階市民フォーラム)
17 (月)	
18 (火)	4か月児健康診査 (保健センター) 法律相談 (市役所2階208会議室)
19 (水)	市長タウンミーティング (青少年会館)
20 (木)	ウェルカムBaby (保健センター)
21 (金)	特設人権相談所 (市役所2階208会議室) あそぼう会 (子育てひろば)
22 (土)	教養講座 (南公民館)
23 (日)	市長タウンミーティング (里保育所)
24 (月)	ウェルカムBaby、ウェルカムBaby同窓会 (保健センター)
25 (火)	法律相談 (市役所2階208会議室) 3歳6か月児健康診査 (保健センター)
26 (水)	
27 (木)	ポリオ定期予防接種 (市役所2階市民フォーラム)
28 (金)	ポリオ定期予防接種 (市役所2階市民フォーラム)
29 (土)	
30 (日)	クリーンまちづくり運動
31 (月)	胃がん・結核・肺がん検診 (保健センター)



■人口と世帯数

4月1日現在 ()内は前月比

人口	61,488人 (-14人)
男	31,471人 (8人)
女	30,017人 (-22人)
世帯数	26,624世帯 (37世帯)
出生	55人
死亡	53人
転入	519人
転出	507人

■火災と救急件数

3月中 ()内は年累計

火災件数	2件 (5件)
焼失面積	40.4㎡ (44.1㎡)
救急件数	197件 (562件)
搬送人員	172人 (502人)
交通	19人
一般負傷	28人
急病	113人
その他	12人

■交通事故件数

3月中 ()内は年累計

発生件数	90件
人身事故	27件
死者	0人 (0人)
傷者	30人 (84人)
物損事故	63件

<鳩ヶ谷市内の発生件数>

懐かしい風景

本町に入る坂のようす



明治30年頃

吹上橋から北向きに撮影しました。右側のやぐらのように見えるのは、坂の途中にあった染物屋の高干しです。この場所は、かつての鳩ヶ谷宿の下宿と中宿の境目にあたります。旧宿場の各所に案内板を設置しましたので、昔の風景をしのびながら訪ねてみてはいかがでしょうか。

(船津信夫氏提供)

市民憲章

- 1.きれいな緑と青い空 明るいまちをきずきます。
- 1.互いに笑顔で助け合う 幸あるまちをきずきます。
- 1.働く日々には誇りをもち 豊かなまちをきずきます。
- 1.いつも元気でさわやかに 平和なまちをきずきます。
- 1.市民文化を实らせて 栄えあるまちをきずきます。

市役所の電話番号は (048) 280-1111 (大代表)、FAXは (048) 285-1104です。間違い電話にご注意ください。

ホームページアドレス <http://www.city.hatogaya.saitama.jp/>